REVISTA DA SEMANA

Edição semanal illustrada do JORNAL DO BRASIL

Anno VII — N. 344 DOMINGO, 16 DE DEZEMBRO Numero: 300 réis

BIBLIOTHECA NACIONAL RIO DE JANEIRO

A CAIXA DE CONVERSÃO

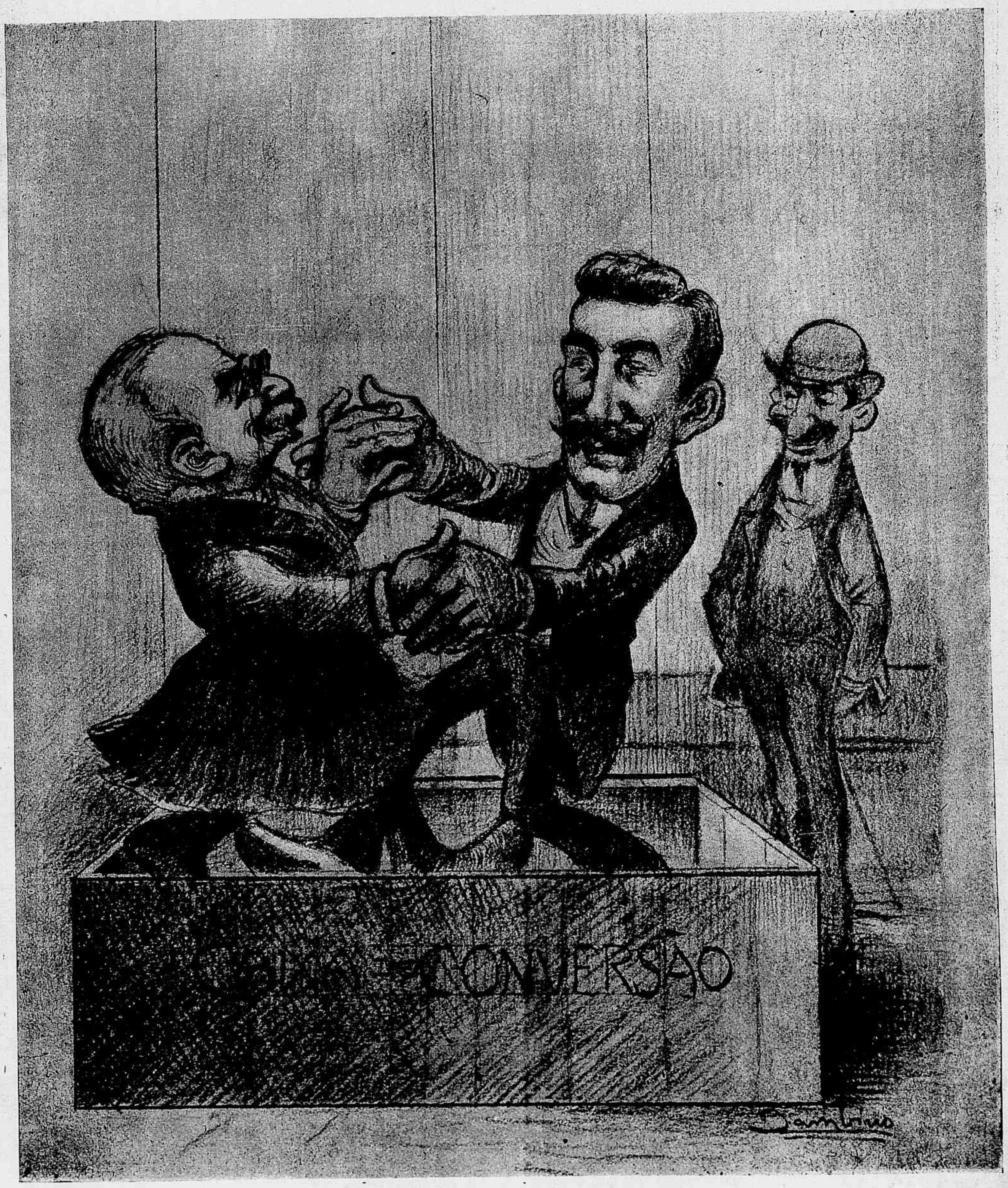

— Cuidado com o « fundo »!...

RIO DE JANEIRO — INSTITUTO DOS SURDOS-MUDOS

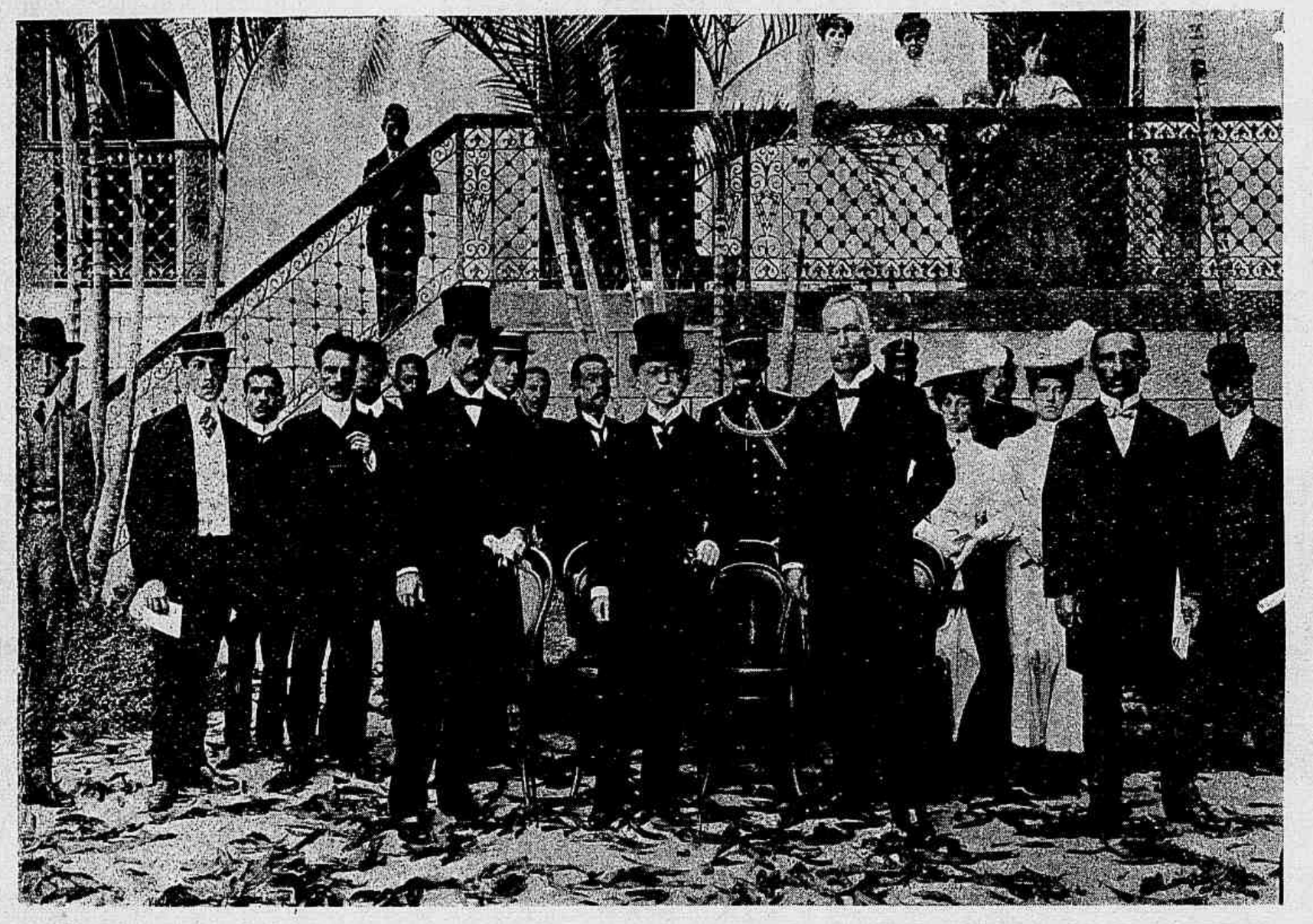

O Sr. Presidente da Republica em companhia do Sr. Dr. Brasil Silvado, Director do Instituto, representantes da imprensa e convidados

INSTITUTO NACIONAL DOS SURDOS-MUDOS

Com a maior solemnidade e brilhantismo effectuou-se no dia 2 do corrente, no Instituto Nacional dos Surdos-Mudos, a distribuição de premios aos alumnos que mais se distinguiram durante o anno lectivo.

A' 1 hora da tarde, o Sr. Presidente da Republica, acompanhado de sua casa civil e militar, chegou ao edificio do Instituto que, caprichosamente ornamentado, apresentava um aspecto encantador.

Depois dos comprimentos do estylo, o Chefe do Estado percorreu o edificio, manifestando a sua agradavel impressão pelo asseio e disciplina que alli encontrou. Em seguida foi S. Ex. conduzido para o salão de honra, onde foram feitas diversas provas pelos alumnos, que assim patentearam aos convidados o seu real adiantamento.

A's tres horas, então, começou a distribuição dos premios, na seguinte ordem:

Aula do professor Leite Sobrinho: — Francisco Avila e Antonio da Costa, medalha de prata; Isaltino Crem, João Felicio e Oscar Ribeiro, um livro.

Aula do professor Moura e Silva: — Carlos do Carmo, Ernesto da Conceição e José dos Santos, medalha de prata; Jorge Antonio, Sebastião Luis Chaves e Eugenio de Oliveira, medalha de bronze.

Aula de professor Candido Jucá: — Oswaldo Rabello, medalha de ouro; Augusto Conceição e Luiz Soares Rocha, medalha de prata; Salvador Carapito e Martiniano do Nascimento, medalha de bronze.

Aula do professor Benedicto da Silva Filho: — Carlos do Carmo, medalha de bronze.

Aula do professsor Dr. Santos Lima: — Nestor de Aranjo Oliveira, Oswaldo Rabello, Francisco Avila, Carlos do Carmo, Ulysses Rodrigues, Isaltino Crem, João Felicio, Ernesto da Conceição e Sebastião Chaves, medalha de prata; Alberto Arruda, Antonio da Costa, Luiz Soares Rocha, Alfredo C. da Silva e Aroldo Belens, medalha de bronze; João Crem, um livro.

Aula do professor Dr. Luiz Ribeiro: — Luiz Soares Rocha, um estojo de desenho e medalha de prata; Oswaldo Rabello, um compasso de reducção e medalha de prata; Ulysses Rodrigues, um tira-linhas especial; Antonio da Costa, medalha de bronze e um livro; Francisco Avila, Augusto Conceição, Nestor Oliveira, Alberto Arruda e Isaltino Crem, um livro.

O EXTERIOR

Os successos politicos da Hespanha bateram na ultima semana o record da curiosidade universal.

Em tres ou quatro dias dous governos cahiram, sem que ao certo se saiba o verdadeiro motivo, só se justificando essa dupla crise pela intriga e ambições pessoaes dos homens politicos.

Agita-se actualmente na Hespanha uma questão de alta transcendencia e que, como na França, provocara lutas intestinas e uma situação muito difficil para governantes e governados.

A projectada lei das associações religiosas, que tantos protestos e applausos alternativamente provoca no interior do Reino, traz excitada a opinião publica e preoccupado o elemento dirigente da nação.

O governo actual, tambem liberal, não desiste do projecto do Conde de Romanones, sobre as associações, apezar da opposição do alto clero e da aristocracia hespanhola.

O Rei Affonso XIII, comprehendendo sua posição de soberano constitucional, já declarou estar disposto a respeitar as deliberações do Parlamento sobre as questões religiosas, affirmando, entretanto, ser fervoroso catholico.

— Na capital do mundo catholico, em Roma, acaba de fallecer o notavel medico Dr. José Lapponi, que, durante muitos annos, assistiu o fallecido Pontifice Leão XIII, acompanhando-o até o ultimo momento de sua vida e desempenhava estreitas funcções junto do actual Papa Pio X.

O Dr. Lapponi tornou-se notavel pelo seu profundo saber na difficil sciencia e pelo cargo de responsabilidade que desempenhava no Vaticano.

Era o extincto director de um hospital de caridade, denominado «Fate-Bene Fratelli» e deixa trabalhos valiosos e estudos muito aproveitaveis sobre diversas questões medicas importantes.

O passamento do illustre clinico foi muito sentido em Roma, especialmente pelo Santo Padre, que lhe dedicava especial affeição.

COURRIER DE LA SEMAINE

Caisse d'Amortisation, Caisse de Conversion, Emprunt de St. Paul et brochant sur le tout, la régie du Café Brésilien en France, proposée par Turot, qui, s'il n'a pas d'autres réconnaissances, a au moins celle du ventre, tel est le bilau financier de la semaine qui vient de finir.

Je ne parlerai pas des trois premiere operations; je ne dirai qu'un mot de la quatrième.

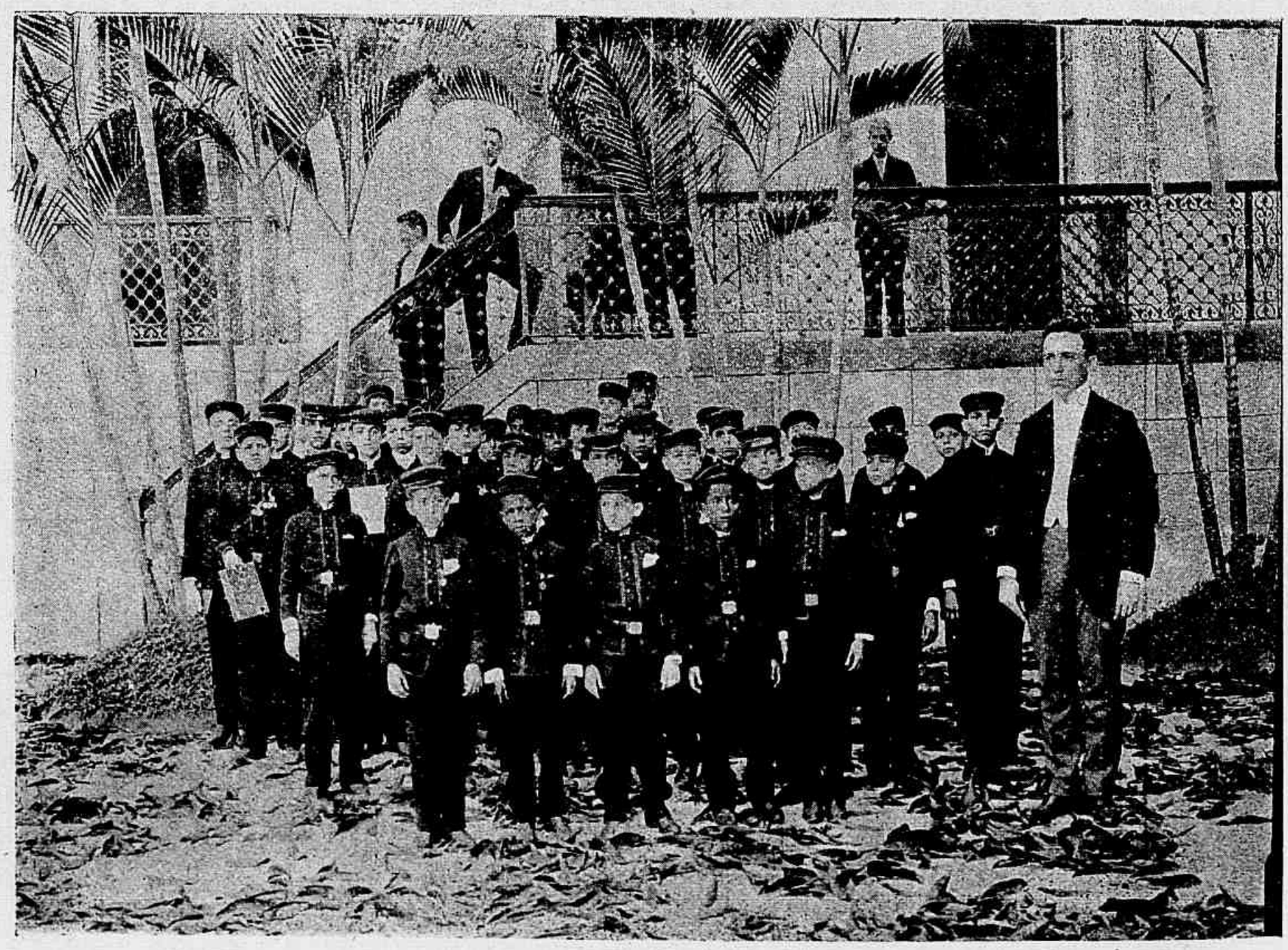

Alumnos do Instituto, aguardando a chegada do Sr. Presidente da Republica

Grupo geral de convidados

Morte horrivel! Oh! mas quem sabe quão mais pungitivas seriam as penas d'aquelle coração enamorado...

Ora, são homens que embrutecem, nivelam-se ás feras, degradam-se e investem contra os semelhantes, matam, matam impiedosamente, sem dó...

Matam insaciavelmente; porque nelles accordam os instinctos, a animalidade bestial do homem.

Eis o que foram esses dias transactos.

A. Aguiar.

IMMACULADA CONCEIÇÃO

Como em todos os annos, na casa de residencia do nosso companheiro Commendador Alberto Estanisláo, festejou-se o dia 8 do corrente, consagrado á Immaculada Conceição.

Na sala principal estava armado riquissimo altar, sob um docel azulado, recamado de estrellas, illuminado por muitas velas, vendo-se no alto a imagem de Nossa Senhora da Conceição, cercada de lindas flores, cujos perfumes entonteciam.

Muitas familias da melhor sociedade estiveram em casa do Sr. Commendador Alberto Estanisláo, contribuindo para maior esplendor da homenagem que elle prestava á Santissima Virgem.

A' tarde, em jantar intimo, a que compareceram os Srs. Dr. Eduardo Machado, Dr. Urbino de Freitas, Manuel Pinto

Voici trente ans que l'on se bat en France sur la régie de l'alcool.

Pronée par les uns, dénigrée par les autres, la question n'a pas fait un pas!

La Ville de Paris, elle même, a bataillé pendant vingt ans pour arriver à mettre son gaz en régie; elle vient seulement d'obtenir gain de cause.

Notez que cette question de la régie du gaz parisien interessait le porte-monnaie de trois millions d'individus!

Ces deux exemples typiques doivent être suffisants pour vous convaincre que le projet Turot ne verra le jour d'une manière effective en France que dans un temps tellement lointain, que je crains bien que la culture du café n'ait été abandonnée à cette époque dans ce pays!

SAMEDI.— Ferdinand Brunetière, de l'Académie Française, vient de mourir, de la maladie de foie qui dejá l'an dernier l'avait forcé à s'aliter.

Sorti de l'Ecole Normale Supérieure, tour à tour professeur de rhétorique en Province, puis à Paris, son enseignement rémarquable ne tardait pas à lui valoir une chaire à la Sorbonne.

Il collabora alors au *Journal des Débats*, puis en suite à la *Revue des Deux Mondes*, jusqu'au jour où la mort de Sarcey, laissant libre la critique littéraire et théâtrale du *Temps*, on lui offrait la succession de l'illustre critique qu'il cumula plus tard avec la Direction de la Révue.

Il s'y fit remarquer par son esprit d'impartialité absolue et par sa haute et grande probité litteraire.

Sous des dehors revêches, Brunetiére était un tendre.

La Nature, qui au point de vue physique l'avait mal servi, l'avait par contre doué d'un cœur d'or.

Il avait parfois la dent dure, comme l'on dit vulgairement; Zola qui était sa bête noire, s'en aperçut souvent; mais par contre il ne réfusa jamais l'appui de son talent à toutes les causes qu'il jugeait saines et grandes.

H. de la Fare.

DEZEMBRO – 906,

Mez canicular que agita o sangue e fal-o pulsar com mais calor, Dezembro, este Dezembro de céo azul limpido de ouro pelo espaço a tremeluzir em reverberos luminosos, é bem aquelle em que os instinctos, as paixões, os sentimentos mais estuam desordenadamente, no descompasso com que borbulham no cerebro os pensamentos.

O homem vive mais intensamente pela vibratilidade em que o systema entra tangido pela canicula.

Sentem-se mais vivos perfumes; a musica tem mais extranhas harmonias; as idéas são como jactos de luz a brotarem na imaginação; as côres mais se avivam; ha na natureza uma fragrancia exquisita nas pompas que ostenta; os anhelos são mais fortes e os impulsos da alma mais vehementes; quer-se com mais vigor: ama-se e odeia-se mais!

Os sentimentos afloram no coração com uma força superior quando ha mais luz no ether.

A sombra enrija os nervos; entibia o animo; amortece os impetos do homem.

Quando o sol lá do alto projecta ondas luminosas no espaço, toda a natureza se dilata e se expande com dobrado vigor.

E' essa uma observação physico-psychologica, que mostra o individuo quebrando todos os limites que a conveniencia antepõe aos instinctos do animal.

Eis por que ainda n'este Dezembro canicular a penna como que esvurma sangue, pois só de sangue quasi têm sido os dias transcorridos... por amor e por odio!

E dizemos quasi, porque houve uma tregua n'aquelle dia em que a alma catholica, em fé viva como é a do meridional, cheia de amor e de saudade,—de saudade profunda como só n'estas calidas terras se sabe sentir — foi aos templos murmurar preces pelo ex-Imperador...

Quiçá não foram preces: eram supplicas de perdão dirigidas áquelles que um dia, depois de terem sido os Paes dos Brasileiros, foram enxotados para morrer no exilio...

Ardente homenagem aos numes dos nossos venerandos Monarchas, que de anno a anno mais se enaltecem na imaginação do povo,

E depois? Depois, ha só o echo de sinistros estampidos; á luz solar reluzem armas tintas de sangue.

Ora um suicidio. E'-lhe causa o amor, o tyranno que mais ferozmente domina o individuo e tanto póde fazel-o um heróe como rebaixal-o até o mais asqueroso verme.

E' uma moça que, desvairada, por amores contrariados derrama petroleo nas vestes e ateia-lhes fogo!

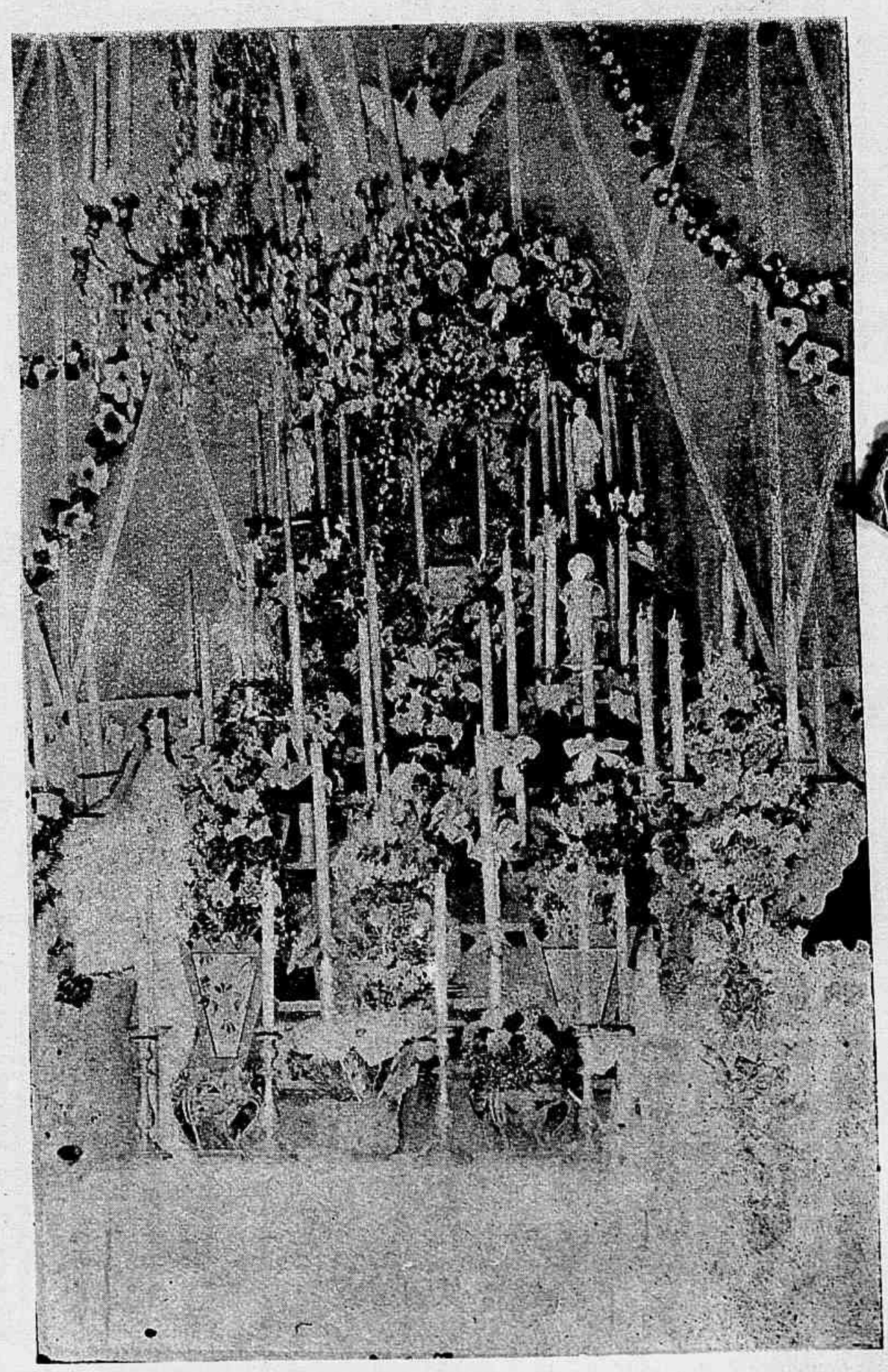

Sala de visitas transformada em capella de devoção á Immaculada Conceição, na casa de residencia do nosso companheiro Commendador Alberto Estanisláo na rua Presidente Barroso, n. 143.

Paulo, Eugenio de Castro Pereira, Manuel Moura, José Augusto Pinto, João Basson Machado e as Exmas. Sras. DD. Maria Basson Machado, Maria Pimenta Pinto, Alice Pinto Rillo, Maria Antonietta Machado, Agostinha de Oliveira Conceição, diversas saudações foram trocadas, estabelecendo-se durante o magnifico repasto variada conversação, em que a nota predominante foi o sentimento de cordialidade entre brasileiros e portuguezes.

Extraordinario numero de familias da nossa primeira sociedade visitou até altas horas a formosa sala transformada em uma completa capella, toda forrada de azul e branco, inclusive o tecto.

CARTAS DE UM TABARÉO

QUERIDO COMPADRE

Rio, 3ª de Dezembro de 1906.

E' lei a Caixa de Conversão!

Dentro em pouco, amanhã talvez, eil-a em pleno funccionamento, bancando o cambio, em uma época em que o chefe de policia apresentou-se disposto a futuramente combater o jogo.

Ao que dizem os jornaes, o Dr. Campos Salles não quiz embarcar na canôa de Caixa... não obstante achar que a novel instituição vem prestar os melhores serviços... mas não quiz assumir a responsabilidade de sua direcção.

***

Parodiando uma phrase celebre e... sem echo, posso dizer n'esta Carta: e preciso policiar a Policia.

Tantas têm sido ultimamente as diabruras policiaes que se torna necessarir exercer uma certa vigilancia sobre o policia, de modo a impedil-a de continuaa a serie de crimes iniciados.

Policiemos, portanto, a Policia...

***

Mais contrabandos, seu Compadre, mais provas de que a profissão de burlar o Fisco é uma das mais lucrativas que existe.

A proposito houve ha dias alguma cousa relativa á repressão do contrabando na fronteira do Rio Grande... mas não ha de ser nada, se Deus quizer.

***

O calor lembrou-se, tarde, é verdade, mas lembrou-se, de que é aqui o seu imperio e mostrou-se violentamente alguns dias e (quarta-feira) esteve um dia quentissimo, asphyxiante.

E' verdade que estamos no tempo proprio, mas... este Sr. Calor não podia mudar de tempo... para S. João, por exemplo, quando faz frio?...

Já te disse alguma cousa ácerca do Natal dos Pobres e das Crianças, a bella creação do *Jornal do Brasil*, que commemora do modo o mais tocante o Nascimento do Redemptor do Mundo.

Os pobres e as crianças, meu querido Compadre: que melhor applicação para as nossas sobras orçamentarias?

E' preciso dizer, meu querido amigo que se não trata senão de... pobres mesmo referindo-se a crianças, pois, que estas tambem são as...dos pobres; os filhos dos que não têm outros attractivos na vida, senão os que dão as sublimes virtudes, a Esperança e a Humildade, virtudes que conjugadas, dão os melhores exemplares da humanidade na luta pela vida.

E', portanto, para a festa dos humildes que te peço não esqueças o obulo, juntando minha fraca voz ao coro que no *Jornal do Brasil* se entôa em prol da grandiosidade da Commemoração, de modo que maior e maior seja o numero de semblantes alegres, de corações agradecidos a retranspôrem os humbraes do templo de Trabalho, n'esse dia transformado em altar de Caridade, que é a casa do *Popularissimo*.

***

O Sr. General Roca pretende em Março vindouro visitar o Brasil.

O ex-Presidente da Argentina, tem se revelado tão nosso amigo, que penso agradar ao meu rico Compadre dando-lhe a noticia, esperando, que esteja presente á recepção, que deve ser tão brilhante quanto affectuosa, se daqui até lá não houver poderosos motivos para mudarmos de resolução.

Adeus

Teu

Bermudes.

Recebemos, reunidos em um folheto subordinado ao titulo *Pro Sergipe*, os artigos que sobre a politica sergipana publicou o Sr. Dr. Deodato Maia, no *Jornal do Commercio*.

48º CONCURSO

1º PREMIO — Um jogo Das Wett Renneu e retrato na galeria da *Revista da Semana*.

Foi sorteado o n. 81, Alexandrina de Souza, residente á rua do Chichorro.

2º, 3º, 4º, 5º e 6º PREMIOS — Retratos na galeria da *Revista da Semana*.

44, Djalma dos Santos Borges, residente á rua do Cunha; 142, Aristides Ildebrando, residente em Curvello, Santa Thereza; 47, Remy Rodrigues, residente em Santa Cruz; 48, Othilia Macedo dos Santos, residente á rua Conselheiro Agostinho; 1, Rosauro Novaes, residente á rua João Cardozo.

JOÃO PAULINO

48º CONCURSO

Enviaram soluções certas os amiguinhos seguintes:

1 Rosauro Novaes, rua João Cardoso — 2 Agenor de Souza, idem — 3 E. Novaes, idem — 4 Jayme Dutra da Fonseca — 5 Ronald Mc. Neill, rua D. Marianna — 6 Adelia Monat, (póde vir tirar), rua Senador Vergueiro — 7 Heloisa Romaguera, Petropolis — 8 Olga Bittencourt, rua Souza Neves — 9 Nelson de Aguiar, rua do Espirito Santo — 10 Clara de Aquino, idem;

11 Emygdio Pereira da Cruz, rua Barão de Ubá — 12 Armando Affonseca, rua Marquez de Olinda — 13 Florinda Rocha, rua das Laranjeiras — 14 Georgina Alzira Dantas, rua Monteiro da Luz, Encantado — 14 Raul Precht, rua Brasilia, Nictheroy — 16 Guilherme Ferreira, rua Santo Antonio, Nictheroy — 17 José Ignacio da Silva, rua 24 de Maio — 18 Celestino Cavalheiro Roldan, rua Carolina Machado, Madureira — 19 Antonio Gomes Carregal, rua Fonseca, Bangú — 20 Raphael Ayrosa;

21 Hercilia Fonseca da Cunha, villa S. Lazaro, Ponta do Cajú — 22 Oscar Fontella Fialho, rua Figueira — 23 Antonietta Cruz, rua Piauhy — 24 Joaquim Bravo, idem — 25 Mimira Senna, rua do Uruguay — 26 Edmundo Cruz, rua Piauhy — 27 Zeca y Pisa, rua S. Christovam — 28 Rubens Tavares, rua Imperial, Meyer — 29 Emilio Nunes Rebello, rua do Rezende — 30 Geny Gonçalves, rua S. Luiz Gonzaga;

31 Zilda Maciel, rua S. Clemente — 32 José Luiz Candiota, rua Paula Freitas, Copacabana — 33 Clotilde P. Sampaio, rua S. Pedro — 34 Nelson Guimarães — 35 José Ferreira da Costa, rua Jequitinhonha — 36 Oswaldo Guimarães, rua D. Carolina — 37 Victorino Sampaio, rua Visconde de Itamaraty — 38 Gastão Gomes da Costa, beco do Fisco — 39 Almir Silva — 40 Ary Corrêa de Sá, travessa D. Rosa.

41 Maria de Lourdes Coimbra de Gouvêa, rua Senhor de Mattosinhos — 42 Jorge Renato Coimbra de Gouvêa, idem — 43 Onilio Cracel, rua Nery Pinheiro — 44 Djalma dos Santos Borges, rua do Cunha — 45 Luiz Paranhos, rua Paysandú — 46 Julieta Bravo, rua Piauhy — 47 Remy Rodrigues, Sta. Cruz — 48 Ottilia Macedo dos Santos, rua Conselheiro Agostinho — 49 Lucia Wrencher, rua do Lavradio — 50 Eduardo Wrencher, idem;

51 Lucia Bonorino de Freitas, rua Major Fonseca — 52 Alcina Silva, rua Pinto de Azevedo — 53 Custodio Quaresma — 54 Benjamin Antonio Carneiro de Campos, rua Itapirú — 55 Regina Lavoura, rua de Catumby — 56 Alida Hartley, rua S. Clemente — 57 Elza Cordovil, rua Marechal Rangel — 58 Anna Jurema Brasil, rua Visconde de Itaúna — 59 Otillia Maia Botelho, rua Felippe Camarão — 60 Thereza Rangel Pinheiro, Estrada Real de Santa Cruz;

61 José de Paiva Linhares, rua Santo Alfredo — 62 Armando do Amaral, rua Dr. Agra, 2 D. — 63 Emmanuel do Amaral, idem — 64 Alayde Lima, rua Mariz e Barros — 65 João Silva, rua Machado Coelho — 66 Tudinho Silva, idem — 67 Conde Linhares da Gazeta, rua Santo Alfredo — 68 Jorge Vieira de Souza, rua da Floresta — 69 Cezar Vieira de Souza, idem — 70 Waldemar Vieira de Souza, idem;

71 Isaurita Miranda, rua Haddock Lobo — 72 Maria Miranda, idem — 73 Narcisito Miranda, idem — 74 Antonio Silva, rua 24 de Maio — 75 Flavio Frota, Estação S. Francisco Xavier — 76 S. M. El-Rey Simão 40 — 77 Plinio Frota — 78 João Baptista, rua José dos Reis — 79 Francisco Gil, rua Frei Caneca — 80 Noemia Bahiana Pereira Guimarães, rua Dr. Mesquita Junior;

81 Alexandrina de Souza, rua do Chichorro — 82 Guilherme L. Ferreira de Oliveira, rua Senhor dos Passos — 83 José Varzea, rua Frei Caneca — 84 Marianna Corrêa de Silva, rua Theophilo Ottoni — 85 Dulce Casquilho, rua N. Senhora de Copacabana — 86 Pio de Sá Vaz — 87 José Caetano da Silva Campolina Junior, Queluz, Minas — 88 Ormezinda O. Roriz, rua Bomfim — 89 João de Souza, rua D. Anna Leonidas — 90 Mario R. Lemos, rua Visconde de Itaborahy, Nictheroy;

91 Maria Simões, rua Souza Franco — 92 Constantelina Pinto Ribeiro, rua Theodoro da Silva — 93 Manuel Fernandes, rua D. Rita — 94 Lucy Fausto de Souza, rua Cerqueira Lima — 95 Irma Paulmann — 96 Nerondino Souza Lima, Engenho de Dentro — 97 Oswaldo Jurandyr de Macedo Silva, rua General Bento Gonçalves — 98 Clotilde Pinto — 99 Dalila Vasques de Freitas, rua Valença — 100 Heloiza Garção, rua Raphael;

101 João Garção, rua Raphael — 102 Waldemar Guaracy de Macedo Silva, rua General Bento Gonçalves — 103 Clotildesinha — 104 Judith Salgado, Estrada da Pavuna — 105 José Borges Ferreira, rua da Urugayana — 106 Silvio Alves Nogueira, ladeira Pedro Americo — 107 Bello e Formoso, rua D. Isabel, Bomsuccesso — 108 Odette da Costa Brito, rua Maxwell — 109 Helena Peixoto, travessa Honorina — 110 Helena de Avila Machado, rua Eleone de Almeida;

111 Otilia Monteiro, beco da Batalha — 112 Isolina Pacheco de Carvalho, rua Frei Caneca — 113 Jorge Alberto Vinchon Junior, rua S. Januario — 114 Guiomar da Fonseca, Praia Formosa — 115 Herminda da Fonseca, idem 116 Almerinda Legey — 117 Zaira Legey — 118 Leonor P. S. — 119 Palmyra — 120 Mario Adherbal de Carvalho, rua Leopoldo;

121 Ernani de Carvalho, rua Conde de Bomfim — 122 Marietta Marcondes Vicente, rua General Bruce — 123 Melchora Lucia Rino, rua do Cabuçú — 124 Humberto Juracy de Macedo Silva, rua General Bento Gonçalves — 125 Jandyra da Rocha Pinto, rua Bethencourt da Silva — 126 Laura Brito, rua de Santa Anna — 127 Durval Messias, ladeira do Vallongo — 128 Margarida Castro, rua S. Christovam — 129 Francisco Leitão, rua Vista Alegre — 130 Nair C. Rodrigues, rua D. Clara;

131 Paulo Leitão, rua Vista Alegre — 132 S. M. El-Rey D. Cezar 1ª, rua Conselheiro Pereira da Silva — 133 Aurora Lopes de Mendonça, rua Santo Henrique — 134 Abigail Henrique, rua Real Grandeza — 135 Aurora de Moraes Jones, rua Pereira Nunes — 136 Rita da Silva Penha — 137 Luizinha Puleherio, Villa do Piquete, S. Paulo — 138 Mario Silva, rua Theophilo Ottoni — 139 Maria Nunes Paiva, beco do Salgueiro — 140 Antonio Rodrigues, rua do Bomjardim;

141, Diogenes de Miranda, rua Pedro Americo — 142 Aristides Ildebrando, Curvello, Santa Thereza — 143 Agenor Ramos, rua da Paz — 144 Amelia Lima Camara, rua Piauhy — 145 Celso Teixeira, Guaratiba — 146 Idalina Pires de Almeida, rua da Luz — 147 Luluzita de Sá, rua da Luz — 148 Maria Carmelita Coelho de Souza — 149 Maria Maia, rua General Bellegarde — 150 Abelardo Martins, rua da Carioca;

151 Alvaro Delphino Costa, rua Benedicto Hyppolito — 152 Manuel Pereira Abrantes, rua da Floresta — 153 Juvenal Fernandes Souza, rua Visconde Sapucahy — 154 José Tavares Filho, rua da Floresta — 155 Luiz Carlos V. Gomes, rua Senador José Bonifacio — 156 Manuel Alexandre Pereira, rua Vidal de Negreiros — 157 João Moreira da Silva, rua João Alvares — 158 Faustino Benter da Costa, Cascadura — 159 Maria Augusta da Costa, rua Imperial — 160 Maria José, Campo de S. Christovam;

161 Zelia Nunes Paiva, beco do Salgueiro — 162 Antonio Nunes Paiva, idem — 163 Audemaro da Silva Magalhães, Observatorio do Castello — 164 Aracy Pinto, rua Herminia — 165 Maria Isabel rua Salgado Zenha — 166 Rosalia Aguiar, rua Haddock Lobo — 167 Homero Aguiar, idem — 168 Magnolia Aguiar, idem — 169 Dulce Chagas Carvalhal, rua Luiz Carneiro — 170 Orlandinho Dotti, Paula Mattos;

171 Noemia Taraco, Avenida 15 de Novembro — 172 Ilka Carvalho, rua Conde de Bomfim.

Erradas, 57.

MANIFESTAÇÃO AO MARECHAL HERMES DA FONSECA

Conforme noticiou o *Jornal do Brasil*, realizou-se no dia 1 do corrente a manifestação de apreço ao Sr. Marechal Hermes da Fonseca, promovida pela officialidade do 4º Districto, que assim quiz patentear ao illustre militar a admiração e gratidão pelos relevantes serviços que prestou ao Exercito durante a sua permanencia no cargo de Commandante d'aquelle Districto:

A's 7 1/2 horas os manifestantes dirigiram-se á residencia do actual Ministro da Guerra, que os recebeu acompanhado do seu estado-maior.

Ahi tomou a palavra o Sr. General Mendes de Moraes que, fazendo o historico da administração do Marechal Hermes da Fonseca, d'isse «que o Exercito esperava que o seu passado fosse promettedor na investidura do alto cargo que ora lhe foi confiado pelo Chefe do Estado».

O Sr. Marechal Hermes da Fonseca agradeceu, asseverando que com o auxilio dos seus camaradas envidaria esforços para o alevantamento do Exercito brasileiro.

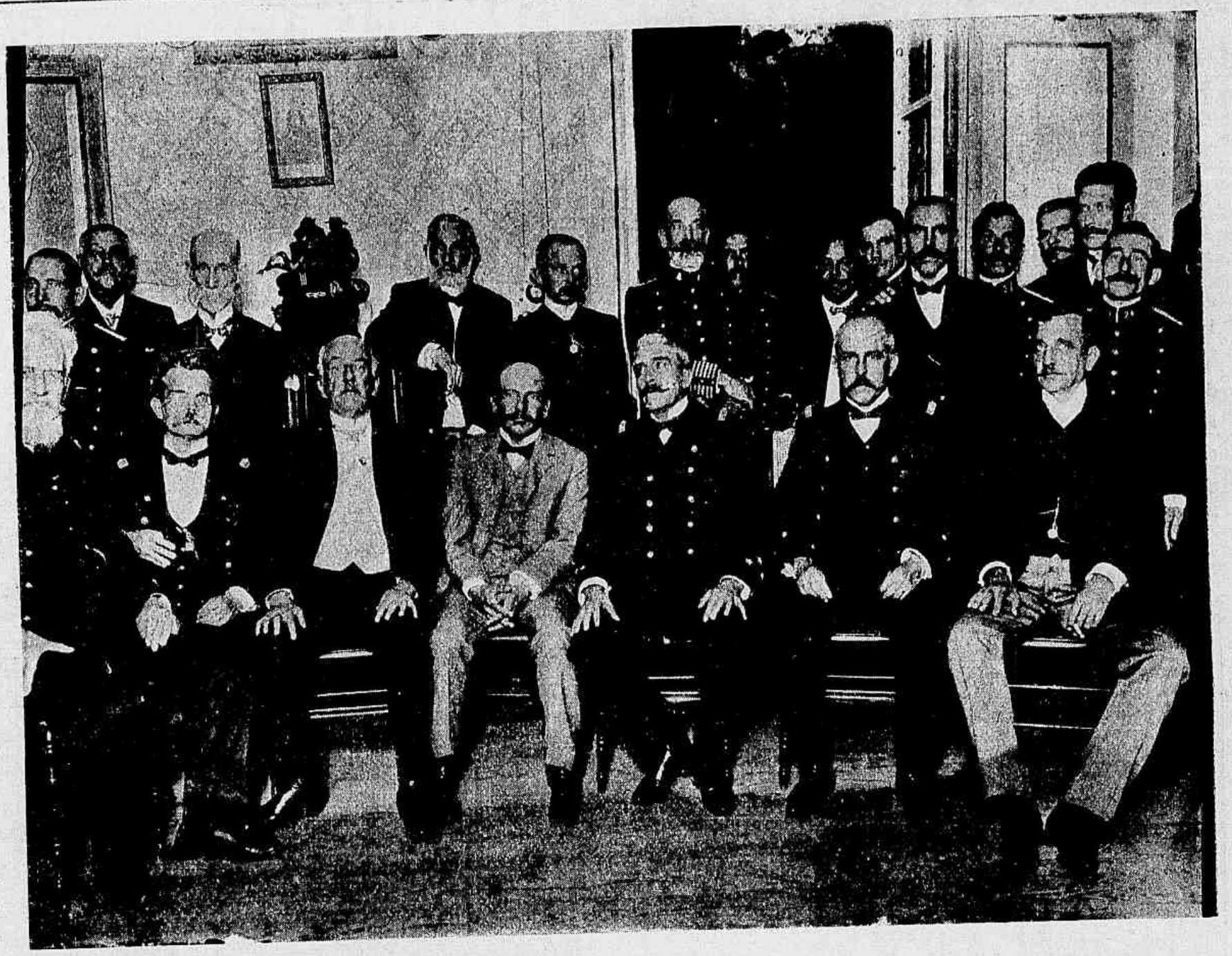

RIO DE JANEIRO — O Sr. Marechal Hermes da Fonseca em companhia de alguns dos manifestantes

A LAGE HISTORICA

— Armando! ó Armando! bradava um rapaz entrando precipitadamente em uma casa dos arredores de uma pequena cidade do interior. Vem vêr uma descoberta importante que acabo de fazer!

— Que descoberta? indagou o outro apparecendo.

— Uma lage historica e antiquissima! Hei de conseguir que a removam para o Museu Nacional!

Hugo e Armando (assim se chamavam os dous rapazes), eram irmãos e ambos residiam no Rio de Janeiro, onde este ultimo era empregado no commercio e o primeiro conservador no Gabinete de H. Natural de um importante collegio. Quasi todos os annos, porém, obtinham alguns dias de ferias, que elles passavam na roça, em casa de seus parentes.

O facto que vamos narrar passou-se por occasião de uma destas visitas.

O Hugo era muito cuidadoso com o pequeno museu confiado a sua guarda, e, sempre que podia, procurava enriquecel-o com curiosos e raros exemplares que conseguia obter. Dahi lhe veiu o habito de examinar com cuidado tudo o que lhe parecia ter valor entre as suas collecções, habito que seu irmão, o Armando, não cessava de ridiculizar.

Ora, succedeu que, uma tarde, ao voltar de um passeio pelo campo, o Hugo encontrou á margem da estrada e perto de um pequeno sitio de lavradores uma lage que lhe attrahiu a attenção. Era uma enorme pedra de fórma irregular, servindo alli, provavelmente, como banco; mas como o incansavel pesquisador de raridades descobriu algumas lettras nella gravadas, concluiu logo que se achava em presença de um antigo monumento, abandonado alli até então por não ter sido ainda visto por apreciadores.

Muito tempo gastou o Hugo em decifrar a estranha inscripção, mas tão perseverante foi, que não se arredou dalli emquanto não o conseguiu. Vencida a difficuldade, desvendado o mysterio, elle correu a chamar o irmão, e immediatamente o trouxe ao sitio onde se achava a lage.

As lettras não tinham sido lá muito bem gravadas, estando algumas cobertas de pó ou cheias de pequenos fragmentos de folhas; o Hugo, porém, lavou-as

RIO DE JANEIRO — Grupo de Senhoras presentes á manifestação

limpou cuidadosamente aquella face da pedra, deixando vêr, o mais nitidamente possivel, a seguinte inscripção :

G. P.
M. H. Q. P. E.
MDCV
R. I. P.

— Que diabo significará isso ? indagou o Armando.

— Ahi é que está o "busilis" ! disse o Hugo satisfeito. Não avalias o trabalho que me deu em decifrar este enigma! Mas tanto fiz que dei com a chave da "historia."

— Vejamos, vejamos isso.

— Estou convencido, explicou o Hugo com solemnidade, como se estivesse a dar uma lição, que esta pedra foi preparada para cobrir alguma sepultura, e posteriormente abandonada. As lettras MDCV, indiscutivelmente, formam a data 1605. Eis uma antiguidade respeitavel ; mais de 300 annos ! !

— Adiante, interrompeu Armando.

—As lettras M. H. Q. P. E, continuou, vêm a ser as iniciaes de uma phrase latina muito conhecida : "Memento, homo, quia pulvis es..." ; finalmente, as lettras R. I. P., que vês aqui, se traduzem em uma outra não menos vulgar : "Requiescat in pace".

— Realmente...

— Não ha que duvidar, tratase de um achado importantissimo !

— Mas, e aquellas lettras do alto : G. P. ?

— Ah ! Isso é que eu não posso saber. São, provavelmente as iniciaes da pessoa a que se destinava este monumento inacabado.

— E por que não gravaram as phrases por extenso ?

— Talvez por falta de espaço.

Emquanto os dous irmãos examinavam detalhadamente a lage, e discutiam um pró, outro contra, a importancia historica do monumento, acercou-se delles um roceiro, afim de vêr o que faziam aquelles rapazes perto da velha pedra.

Armando obrigou-o a entrar na conversa, propondo :

— Talvez este senhor, que mora por estes lados, saiba explicar a origem desta rocha.

— Eu não sei, disse o roceiro, mas o compadre Raymundo Pereira, dono deste sitiosinho, com certeza póde dizer o que os senhores querem.

Vou já chamal-o.

E afastou-se, voltando momentos depois com o compadre Raymundo. Este, desembaraçadamente, sem mais preambulos, entrou no assumpto :

— Então, os senhores vieram vêr esta pedra ? Não vale nada !

— Como não vale nada ? exclamou o Hugo. Então, aquellas lettras ?...

— De vagar... de vagar, que eu lhes conto tudo. Eu, antes de vir morar aqui, trabalhei em uma officina de marmorista no Rio. Então, o meu patricio Villela, que costuma a se sentar nesta pedra, pediu-me que gravasse ahi alguma cousa; eu fiz aquellas lettras para vêr se elle adivinhava o que eu queria dizer.

— Ah ! interrompeu o Hugo, foi então o senhor que desenhou aquillo tu[illegible] ?

— Tal qual !

Armando não se conteve ; deu uma gargalhada. O Hugo, que ainda não se tinha deixado convencer, indagou :

— De modo, que aquellas lettras não representam phrases latinas?

— Nada, não, senhor, que eu de latinorios nunca entendi patavina. Mas eu explico, eu explico. O patricio Villela tambem não atinou com o enigma ; foi preciso que eu o ensinasse.

Então, o Sr. Raymundo, debaixo dos olhares surprezos dos dous irmãos, explicou, indicando as lettras com uma varinha :

— G. P. quer dizer : "gravado para" ; M. H. Q. P. E., significa "meu honrado e querido patricio estimado" ; M. D. C. V. é "Manuel Dantas Castro Villela", que é o nome do meu patricio. Finalmente, R. I. P. são as iniciaes do meu nome que é Raymundo Ignacio Pereira, para o servir.

A' vista de semelhante desastre, o Hugo retirou-se indignado, e

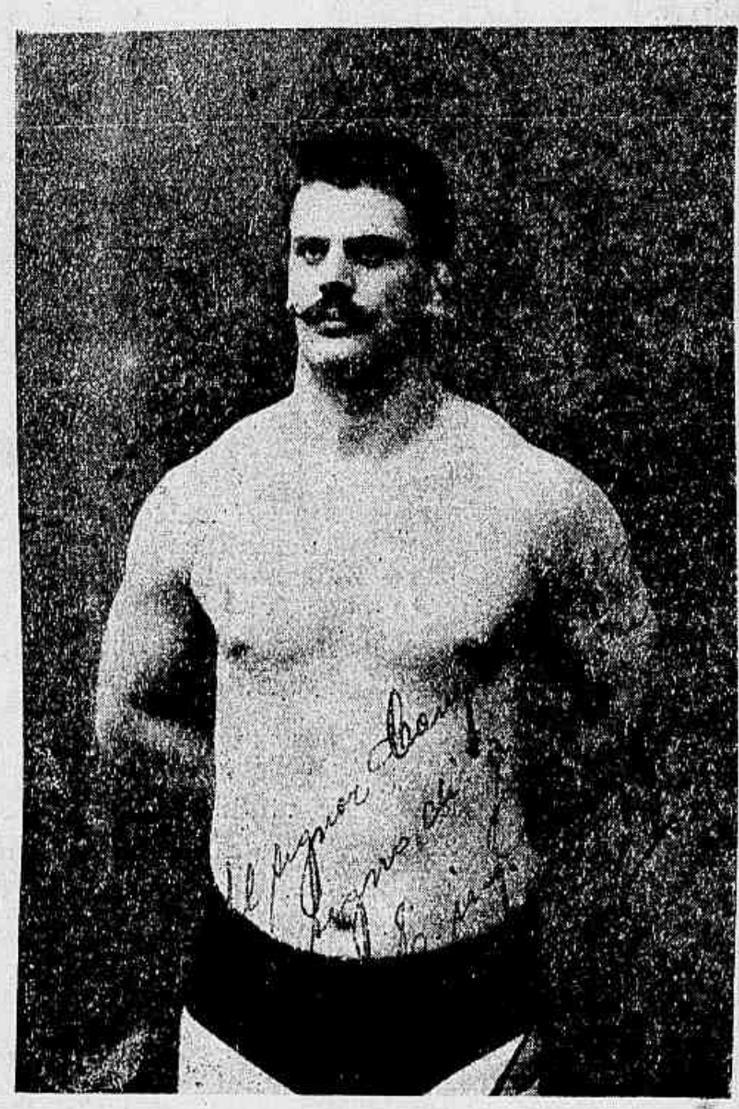

RIO DE JANEIRO — MOULIN ROUGE — Campeonato Internacional da Luta Romana. *Emilio Ruggiero* — 2° premio 5 mil francos e medalha de ouro.

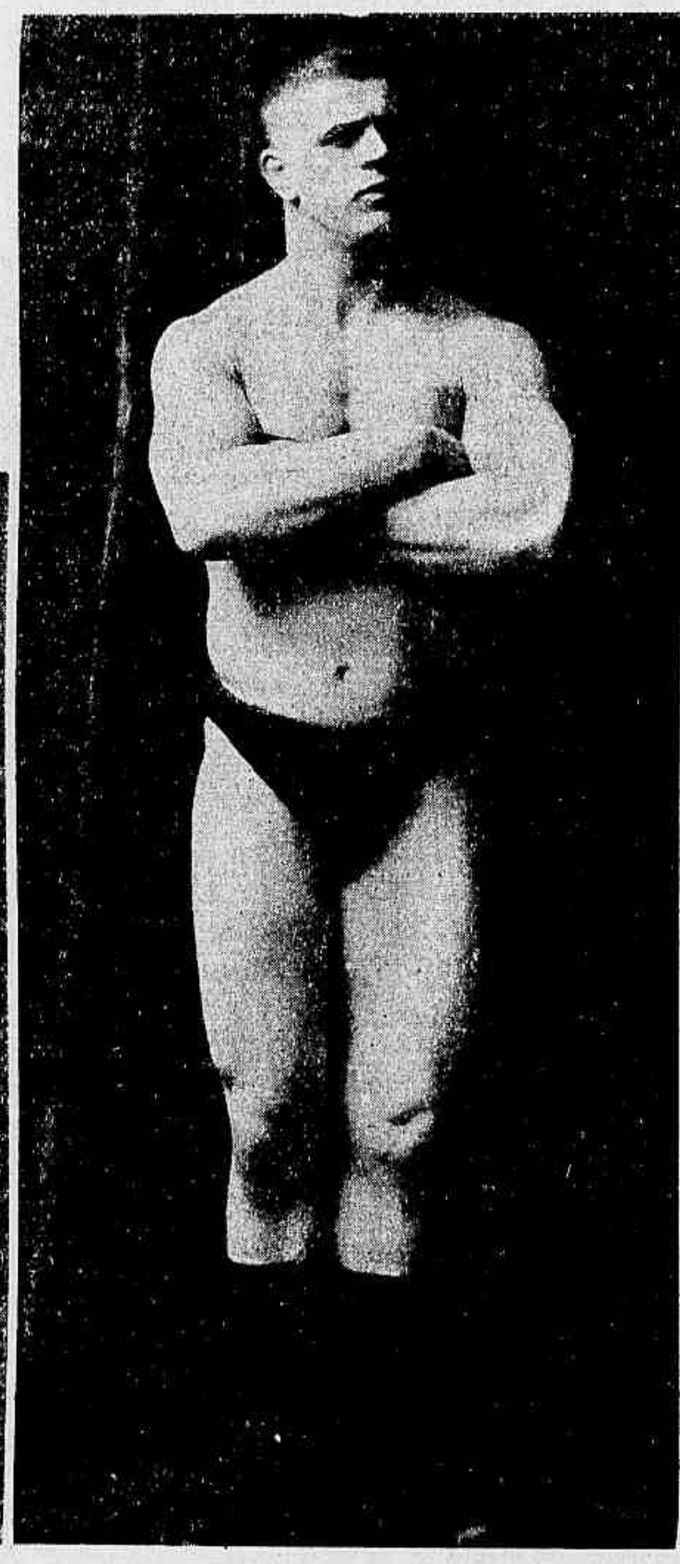

RIO DE JANEIRO — MOULIN ROUGE — Campeonato Internacional da Luta Romana. *Raiceviche* — 1° premio 25 mil francos e medalha de ouro.

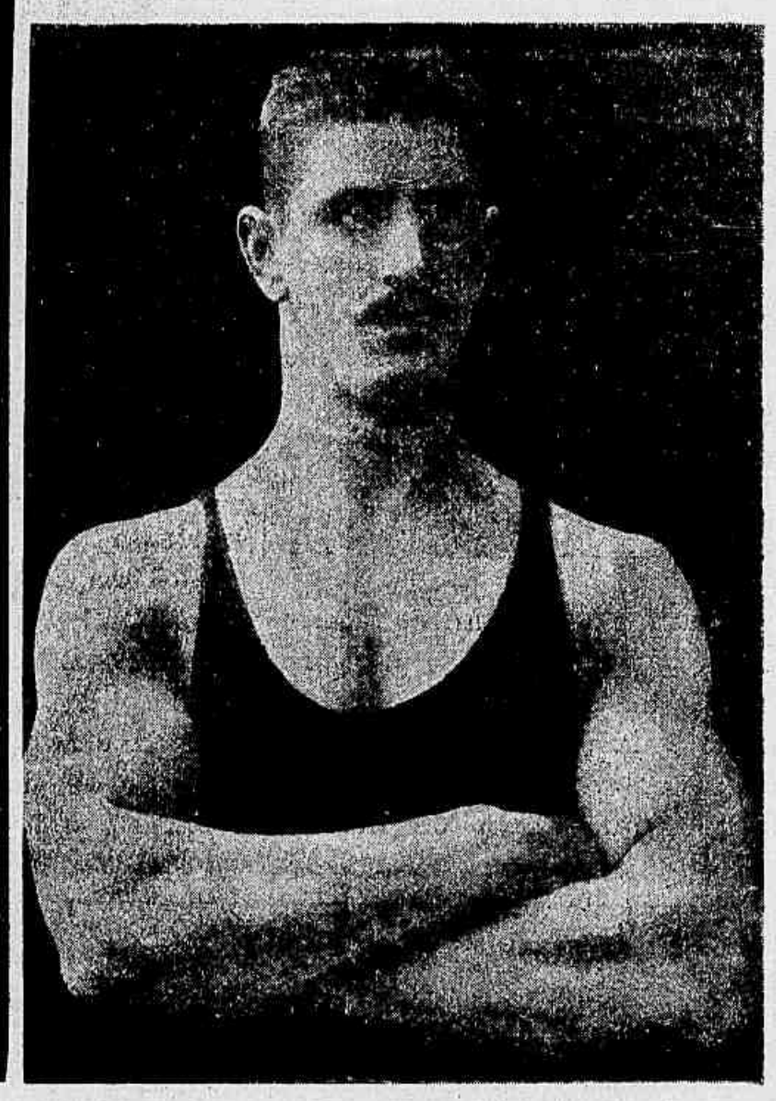

RIO DE JANEIRO — MOULIN ROUGE — Campeonato Internacional da Luta Romana. *Maximo Roberti* — 3° premio mil francos e medalha de ouro.

ninguem avalia o desgosto que a terrivel decepção lhe causou. Durante muito tempo o perseguiram com troças e caçoadas, mas nada o enfurecia mais do que ouvir o Armando dizer em tom pezaroso, de mofa:

Ora, eis aqui um, que se póde queixar de ter perdido o seu latim!

João Baptista.

CHRONICA ELEGANTE

Os vestuarios de agasalho soffreram uma modificação bastante accentuada. Na série, sempre interessante, dos vestuarios de panno, o bolero e a jaquette estão quasi abandonados, ou pelo menos cessaram de figurar entre os modelos novos.

Hoje, o paletot-sacco e os longos vestuarios, leves e envolvedores, occupam o logar de honra. Os pequenos paletots, sentimos dizer, são bastante feios, disgraciosos e quasi ridiculos; poderão convir, se não forem usados pelas senhoras esbeltas, jovens, de porte leve e desembaraçado; a gentil leitora estará do nosso lado, naturalmente. Imaginae um embryão de paletot sacco, levemente arqueado debaixo do braço, apertado, repuxado e de tal modo curto, que os modelos mais longos terminam na ponta dos quadris, emquanto que outros ficam sensivelmente acima do nivel da cintura.

São feitos em panno preto ou de côr, enfeitados de galões; sublinham as costuras de sotaches, *straps piqués;* addicionam collos reversos, estreitos colletes em velludo ou panno bordado, mas, apezar de todos estes ornamentos, estão condemnados a conservar sempre a mota de grande *négligé* e só poderão acompanhar os vestidos *trotteurs* e as *toilettes* simples, destinadas aos passeios matinaes e uso corrente.

Na série dos longos vestuarios é que a graciosa leitora deverá procurar os modelos elegantes, de alta fantasia, destinados a completarem as *toilettes* de visitas, passeios, e *rendez-vous* mundanos. De fórmas variadas, os mais simples têm uma apparencia gracil, linhas vaporosas, cheias de harmonia, dando á silhueta extrema elegancia... O genero denominado pelas costureiras francezas *douillette*, é que está causando grande successo actualmente. Estes *douillettes* têm uma pelliça franzida á borda de um *empiècement* quadrado, com largas mangas cahidas, que a moda baptisou com o nome de *menottes*, presas na parte inferior por um punho.

A amplidão d'estes mantos fornece uma abundancia de prégas, e por isso escolhem sempre para confeccionar estes vestuarios tecidos como o panno mousseline especial, assetinado, brilhante, leve e molle.

Encontram-se tambem, entre os modelos novos, os mantos com grande collochâle, ou em fórma de casula atraz, com pannos de estola na frente; os mantos denominados *bournous*, especie de *douillette* com as costas enviezadas, sobre a qual cahe uma longa *pélerine* recortada em quadrado na frente e nas costas, prolongando-se em quatro grandes pontas, terminadas por uma borla. Temos ainda o paletot Directorio com triplice cabeção; á redingote Imperio, cuja apparição data do anno passado, juntam umas hombreiras ou pelerines, cahindo em cima das mangas. E como vestuario de alta fantasia e de grande genero: a vasta capa ou manto Luiz XVI, recamado de um plissé Luiz XVI,—com prégas chatas oppostas—em taffetás, com capuz de renda.

Acrisio.

Este modelo é uma das ultimas creações da casa Virot, de Paris. Prediz claramente a volta dos chapéos de copa chata e abas muito largas, que abrigavam dos raios solares as mulheres de Tanagra. E' feito em feltro muito leve, enfeitado com um *chou* de fita branca e duas bellas plumas do mesmo tom.

Chapéo em palha de Italia, preta, enfeitado com grandes plumas (pleureuses) tambem pretas

Penteado postiço

Chapéo guarnecido de pennas de faisão. Este modelo é uma das ultimas creações de M.me Alphonsine

UTEIS INDICAÇÕES

NOTAS ELEGANTES

Os leques usam-se actualmente em cambraia com lindas pinturas arte-nova ou Watteau. São de fórma pequena, e as varetas mais modernas são douradas com ornatos ligeiros, ou as de madreperola muito finas.

O penteado está soffrendo algumas alterações. Continúa sendo simples e gracioso, abandonando a exaggeração. A grande massa de cabello que cahe sobre a testa, tem diminuido consideravelmente, dando assim um aspecto menos carregado á physionomia. Ha tambem uma alteração verdadeiramente *chic*, que é o uso dos caracóes substituindo os *cache-peignes* de tulle dos chapéos.

E' necessario mandar fazer os caracóes

Penteado postiço

Blusa elegante

do proprio cabello, e dispôl-os graciosamente, cahindo para traz.

ENFEITES PARA CHAPÉOS

As rosas são sempre as flores preferidas para decoração de chapéos, por se poderem dispôr com elegancia, tornando os chapéos encantadores. Vêem-se em todas as côres naturaes e falsas e em todos os tamanhos, pequenas e enormes. Ha tambem guarnições em grinaldas, as quaes enfeitam os chapéos, sem auxilio de mais flores ou folhagem.

As rosas para decorar chapéos mais modernas são as grandes rosas *la France*, as quaes são na verdade lindissimas, com o seu sombreado desde *grenat* muito escuro até carmim muito claro.

Estas rosas misturadas com folhagem fina como avenca, e umas poucas de hastes de jasmim, formam uma decoração immensamente *chic* e muito original. Ramos de lilaz branco, espetados em fórma de *aigrette* atraz nos chapéos, e uma ou duas rosas *la France* debaixo da aba, misturadas com tulle, tambem é uma guarnição extremamente moderna. Pondo de parte os enfeites de flores que são sempre os mais bonitos, vê-se tambem bastante, nas novas fôrmas de chapéos, com aba voltada para baixo, um barrete de velludo escuro, rodeado de uma tira de tecido dourado ou prateado, rematado ao lado por um *chou* do mesmo tecido e uma braçada de rosas. Outras fôrmas de chapéos, variadissimas e originaes, ficam inteiramente occultas por plumas, umas cobrindo aba e copa, dispostas sobre o cabello, chegando mesmo algumas a cahir sobre os hombros ; um outro modelo de chapéo de palha branca, fica elegante com meia copa coberta de rosas côr de rosa, e outro lado coberto com tres plumas pretas bem compridas.

Vestido de baile, em seda *Liberty* branca

Vestido para Senhorita

PARA PURIFICAR O AR

Em um quarto de doente conserva-se o ar puro e agradavel da seguinte maneira:

Molham-se uns boccadinhos de papel pardo em agua de salitre, deixam-se seccar ; quando é preciso deitam-se em uma caçarola de estanho, umas mãos cheias de alfazema, e deixa-se ferver. O aroma é verdadeiramente agradavel para se respirar.

Blusa em voile de seda com empiècement de renda

Vestido para meninas de 11 a 13 annos

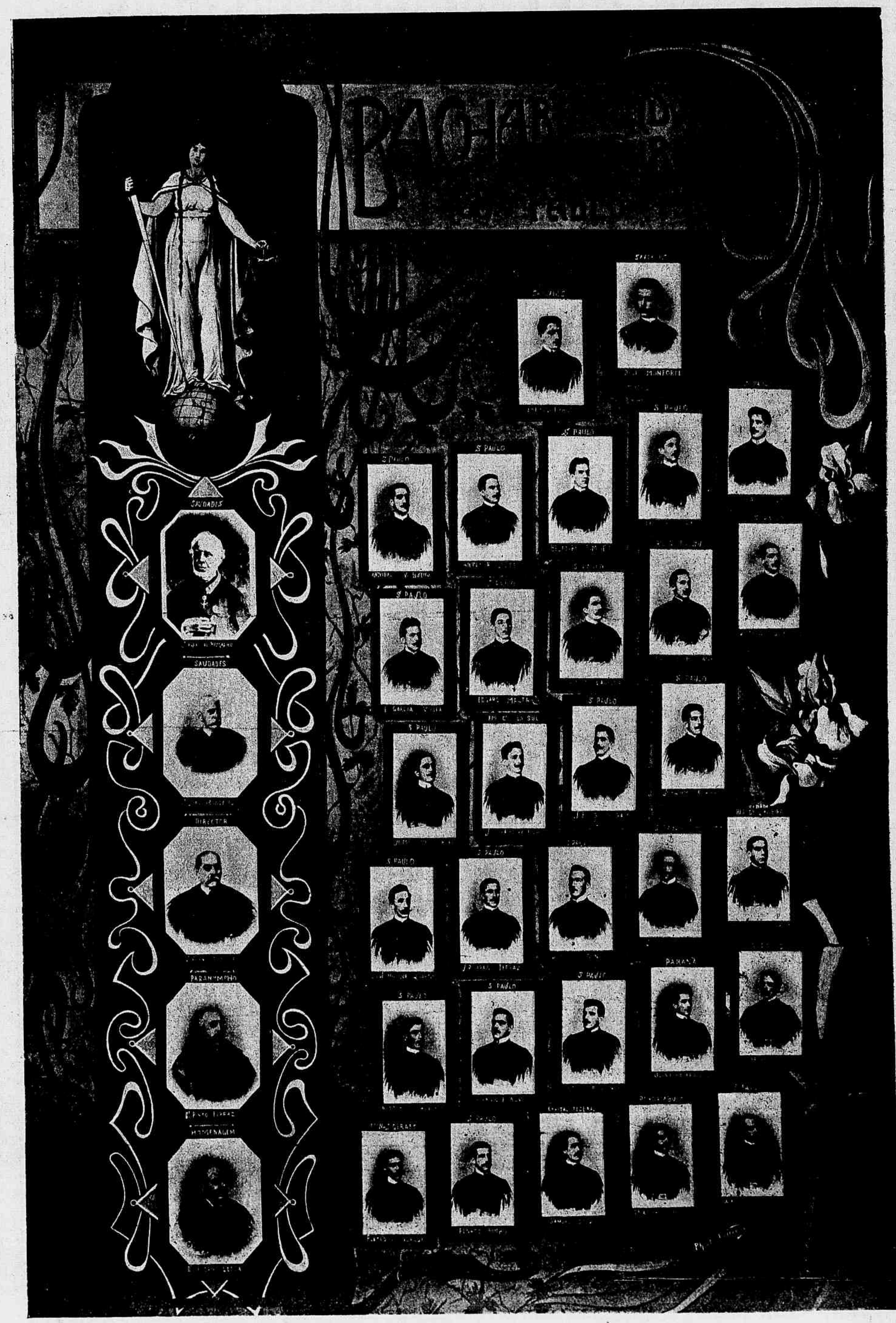
SAUDADES
SAUDADES
DIRECTOR
PARANHMPHO
HOMENAGEM
S PAULO
PARANÁ

ALBERTINA

POLKA

A' Exma. Sra. D. Albertina de Souza Barros

POR CAMILLO BARBERIS

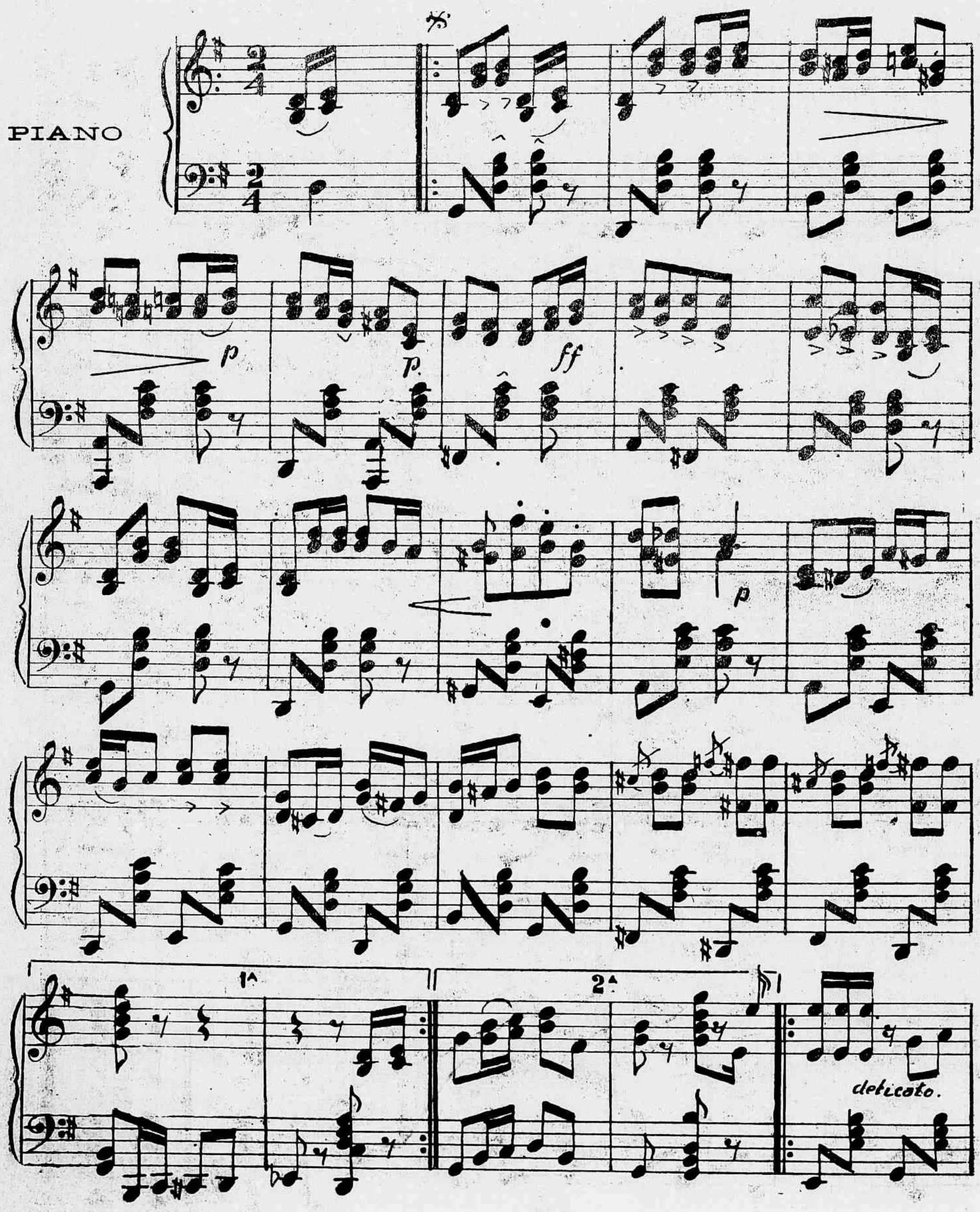

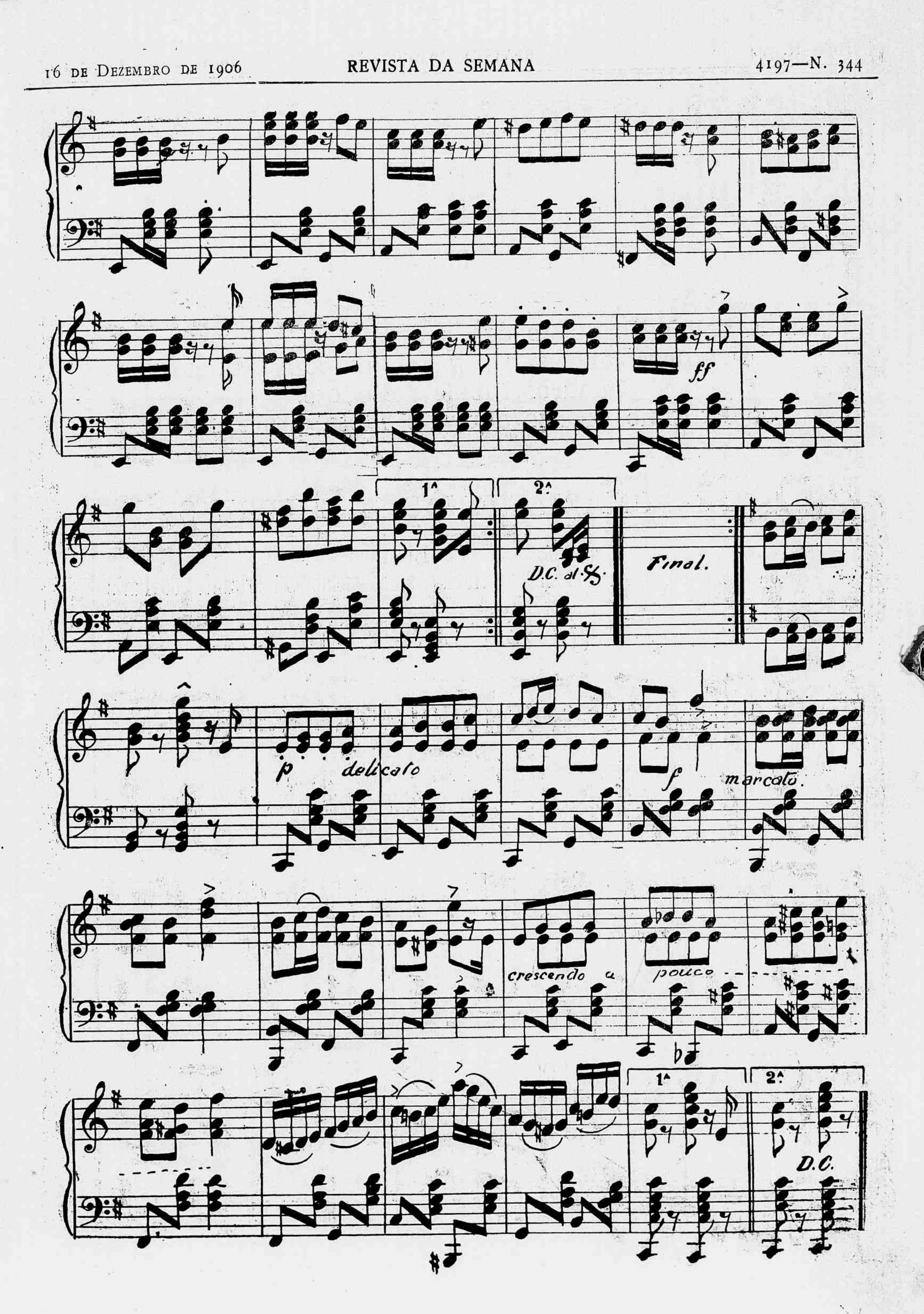
ff
1ª
2ª
D.C. al ✠.
Final.
p delicato
f marcato.
crescendo a pouco
D.C.

PARA AS FESTAS!

OBJECTOS ARTISTICOS PARA PRESENTES

Linda collecção de Vasos, Jardineiras, Centros de Mesa, Espelhos, Vaporisadores, Estojos com preparos, Quadros, Bibelots, etc., etc. de legitimo Bronze dourado, Metal prateado, etc.

PERFUMARIAS FINAS EM COFFRETS

O que ha de mais artistico em lindos estojos com collecção de finissimas perfumarias dos melhores fabricantes de Paris

PREÇOS SEM COMPETENCIA!

BONBONS E CHOCOLATES SUISSOS

Os mais finos e afamados que vêm ao mercado. Grande variedade de estojos e caixas de Fantasia. O celebre Chocolate de Leite de Nestlé, sem rival no mundo.

GRANDE EXPOSIÇÃO NA CONHECIDA CASA DE

Louis Hermanny & C.

65 RUA GONÇALVES DIAS 65

Em frente ao JORNAL DO BRASIL

Preços sem competencia

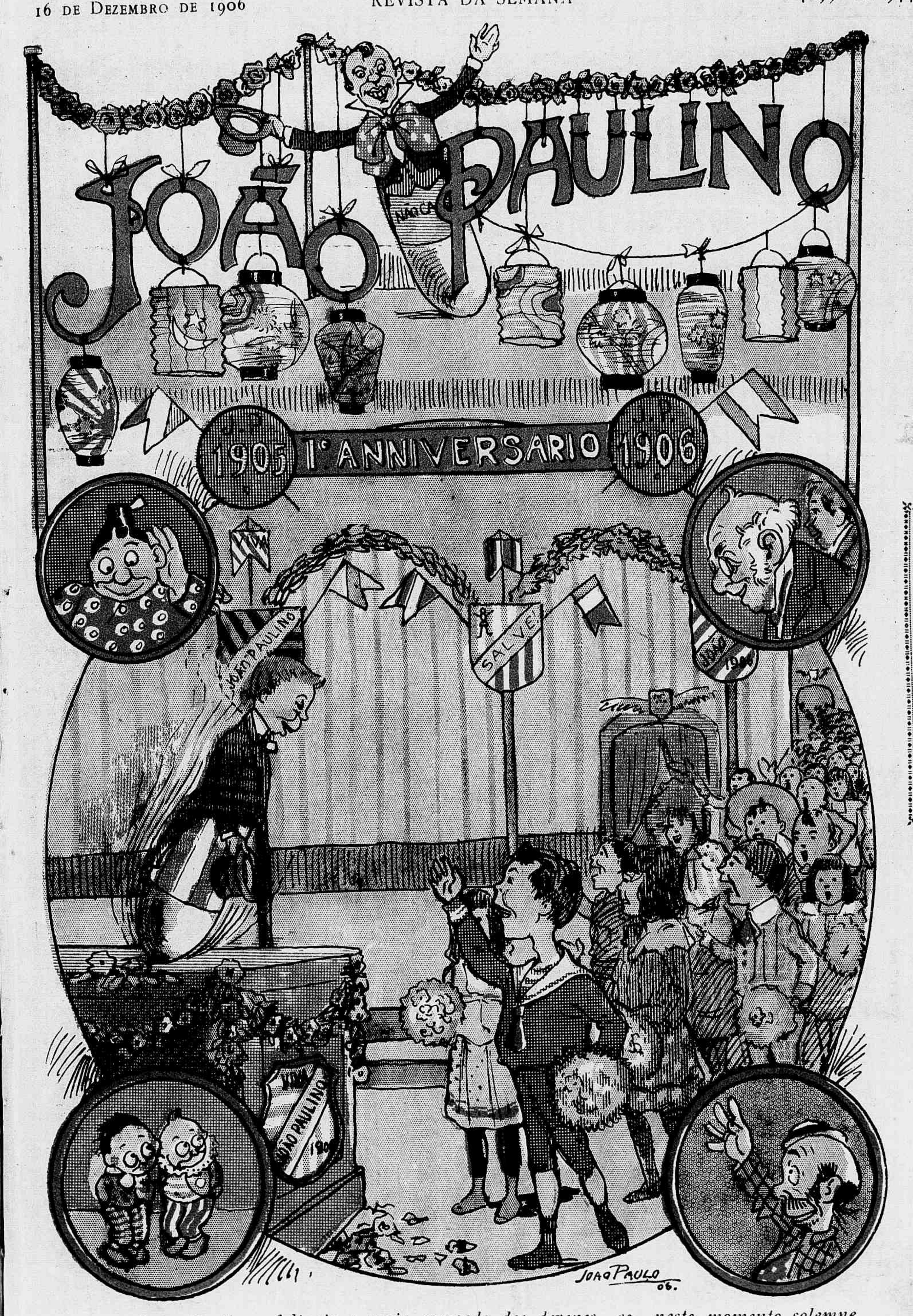

SUPPLEMENTO DO JOÃO PAULINO
49º CONCURSO REVISTA DA SEMANA
Rua Gonçalves Dias 54

4º CONCURSO MENSAL
16 de Dezembro de 1906
3 REVISTA DA SEMANA

João Paulino *faltaria o mais sagrado dos deveres, se, neste momento solemne* não agradecesse, penhoradissimo, aos seus amiguinhos as sympathias que lhe têm dispensado e, com enthusiasmo, ergue um viva á boa petizada, desejando-lhe — Boas-festas e muitos brinquedos.—«Não Caio».

Corte e colle na frente do envelope

ATTENÇÃO, MENINADA!

Quarto Concurso Mensal

DO SUPPLEMENTO DO

JOÃO PAULINO!!!

NA «REVISTA DA SEMANA»

VINTE! premios VINTE!

Illustres e perspicazes camaradinhas!

João Paulino, considerando:

1º— Que, embora o grande exito de seus concursos semanaes, no *Jornal do Brasil* e na *Revista da Semana*, inda ha muito amiguinho que fica desconsolado com as prebendas da sorte;

2º - Que esta deve tambem favorecer a todos os innumeros leitoresinhos que não têm a felicidade de acertar em todos os concursos semanaes;

Resolve:

Ficar estabelecido um **Grande Concurso Mensal** de consolação. Para elle não são precisos tratos á bola, basta fazer o seguinte, que vae em lettra mais gorda, para provocar mais attenção:

Todo o amiguinho que juntar os «coupons» especiaes, que são d'ora avante publicados á margem deste supplemento e enviar a João Paulino os «coupons» relativos a um mez do supplemento, receberá um numero para o GRANDE SORTEIO que se realizará no mez seguinte, na presença dos amiguinhos, sendo nessa occasião conferidos

VINTE PREMIOS

os quaes, um brinquedo de primeirissima ordem, além dos retratinhos na *Revista da Semana*.

E dirão depois se o **João Paulino** é ou não amigo das crianças.

Basta enviar os «coupons» do Quarto Concurso Mensal, publicados no supplemento do **João Paulino**, correspondente aos numeros de um mez.

PREMIOS:

Primeiro, uma esplendida mobilia em ponto grande para gabinete de criança, tendo cinco peças, comprehendendo: um sofá, uma mesa, duas cadeiras e uma escrivaninha; do 2º ao 20º, retratos na galeria da *Revista da Semana*.

Tendo-se inutilizado algumas chapas, pedimos aos amiguinhos que tiraram premio de retrato, e que ainda não tenham sahido na galeria da *Revista da Semana*, virem a esta redacção, afim de serem novamente photographados.

Solução do 48º concurso

60
60
60
6660

49º CONCURSO

1 J
O I N
D N E R H P
A A O Ã O U A P
G E E C O A
R D L
O 28

Com as 28 lettras acima formar um agradecimento sincero.

Primeiro premio um lindo «Jeu de Course»; 2º, 3º, 4º, 5º e 6º, retratos na galeria da *Revista da Semana*.

O 1º ANNIVERSARIO

Ao entrar na grande estrada do segundo anniversario, ao colher a primeira flôr no jardim de sua preciosa existencia, João Paulino comprimenta agradecendo a toda a meninada de bom gosto com quem carinhosamente tem lidado, dia a dia, no *Jornal do Brasil*, e de sete em sete, na *Revista da Semana*.

João Paulino promette continuar a distrahir os seus alegres camaradinhas, certo de que a estima e a amizade de todos hão de perpetuar nos annaes da historia do jornalismo infantil, este exemplo feliz de harmonia de vistas, de bondade, de sentimentos, de união de corações.

E toca o hymno!

Logo ao alvorecer da auspiciosa data, a gentil Aimée Koch enviou amavel cartinha de felicitações, que João Paulino leu entre lagrimas derretidas de ternura.

Obrigadinho, Aimée.

O TRAQUINAS

Era uma vez um pequeno levado da carépa, que tinha a mania de fazer toda a sorte de traquinadas.

Certo dia, para mostrar-se corajoso e valente, trepou por um coqueiro para apanhar umas poucas de fructas, e quando chegou lá ao alto, o coqueiro vergou e atirou o valentão em cima de uma mangueira. Ahi o pequeno, atrapalhado entre os ramos, procurava equilibrar-se para não vir ao chão, quando um pé de vento arrancou o galho onde elle estava acavallado, levando-o para cima de uma goiabeira. O pobre pequeno, já arrependido da traquinada, ia descer, quando uma onça pintada avançou para a goiabeira. Elle tratou de saltar para uma pitangueira e d'ahi para uma ameixeira, de onde saltou para uma jaboticabeira.

Quando estava trepado nesta arvore, o galho estalou e elle veiu aos trambolhões cahir numa lagôa.

Molhado como um pinto, apezar de moido, o traquinas, ao sahir da agua, exclamou:

—Safa! Nunca *provei* tanta fructa!

Janjão

Brevemente. — As aventuras do Gury.

TERCEIRO GRANDE CONCURSO MENSAL DE NOVEMBRO DE 1906

VINTE PREMIOS

Premios: 1º, um armario com ferramenta de carpinteiro; 2º, um carro; 3º, um jogo Table Tennis; 4º, um uniforme completo de militar; 5º, um castello; do 6º ao 20º, retratos na galeria da *Revista da Semana*. Enviaram os quatro *coupons* relativos ao mez de Novembro, os seguintes amiguinhos, pelo que entrarão em sorteio, que se realizará em 18 do corrente, ás 2 horas da tarde, na redacção do *Jornal do Brasil*

1 José do Carmo Sayão Lobato, rua Lins de Vasconcellos n. 8, Engenho Novo.
2 Gastão Botelho, rua D. Marciana, 42.
3 Edith da Gama Pinheiro, rua Emilia Guimarães, 18, Catumby.
4 Zizinha Gaspar, rua S. Januario, 73.
5 Celso Teixeira, Guaratiba.
6 Fortunato de Oliveira Rosa, rua Leite Leal, 13.
7 Sylvia S. Fraissard.
8 José A. Campello, rua S. Januario, 81.
9 Ada Perdigão, rua do Vianna, 26.
10 Maria da Apparecida Stepple da Silva, rua do Estrella, 19.
11 Olga da Veiga Cabral, rua Viscondessa de Pirassinunga, 52.
12 Dinah Silva, rua 24 de Maio 76.
13 Oscar Fontella Fialho, rua Figueira, 10.
14 Jayme dos Santos Cardoso, rua Santo Antonio, Paquetá.
15 Maria Miranda, rua Haddock Lobo, 104.
16 Lourival Gomes de Mello, travessa José de Alencar n. 1, Nictheroy.
17 Glorinha Saraiva de Carvalho, Boulevard 28 de Setembro, 99 K.
18 Guilherme José da Costa, rua de S. José, 33.
19 Antonio A. Galhardo, rua Tavares Bastos.
20 Cotinha Flores, Petropolis.
21 Philomena Maia, Cascatinha, Petropolis.
22 Vicentinho, rua Jannuzzi, 7.
23 Arduino Nascimento Junior, rua Adalgiza, 12, Piedade.
24 Nelson da Gazeta, rua do Riachuelo, 59.
25 Nelson Guimarães, rua do Riachuelo n. 59.
26 Edmundo Novaes, rua João Cardoso, 28.
27 Antonio Costa, rua Mattosinhos, 42.
28 Carlos Mattos Siqueira, travessa D. Rita, 15.
29 Geny Gonçalves, rua S. Luiz Gonzaga, 69.
30 Dulce Casquilho, rua N. S. de Copacabana, 16.
31 José Rodrigues, rua do Rezende, 132.
32 Carmen, rua Conselheiro Bento Lisboa, 61, B.
33 Dóra de Oliveira Coelho, rua Conde de Bomfim, 32.
34 Alvaro de Oliveira, rua da Alfandega, 1.
35 Fernando Pontes, rua Camarista Meyer, 2.
36 Maria C. Coelho da Silva, rua da Floresta, 73, Catumby.
37 Eugenio de Carvalho, rua Conde de Bomfim, 149 B.
38 Mario Silva, rua Theophilo Ottoni, 35.
39 José Varzea, rua Frei Caneca, 206.
40 José Ferreira da Costa, rua Jequitinhonha, C 1.
41 Julieta Bravo, rua Piauhy, 27.
42 Joaquim Bravo, idem.
43 Alcina Silva, rua Pinto Azevedo, 2 A.
44 Paulo Sanmartin, rua Marqueza de Santos, 16.
45 Cypriano Fortuna Rodrigues dos Santos, Forte do Castello, 69.
46 Djalma Pereira da Cruz, rua Paulino Fernandes, 6.
47 Abigail Chaves, rua Maria Amalia, C 2.
48 Francisco Machado de Souza, ladeira do Leme, 2.
49 Osmany Silva, travessa Dona Rosa, 32.
50 Lelia Araujo, rua Salgado Zenha, 18 A.
51 Manuel Alexandre Pereira, rua Vidal de Negreiros, 42.
52 Alberto D. Lopes Junior, rua Escobar, 9.
53 Alice Garcia, travessa Honorina, 4, Botafogo.
54 Mario Adherbal de Carvalho, rua Leopoldo n. 32, Andarahy Grande.
55 Eurydice de Souza Lima, rua Dr. Leal, 5, Engenho de Dentro.
56 João José da Silva, rua Machado Coelho, 15.
57 Djanira de Paiva, rua Figueiredo n. 2, Meyer.
58 Odette da Costa Brito, rua Maxwell, 14 A.
59 Salvador de Menezes, rua Senador Furtado, 28.
60 Moacyr Schafflor Camargo, travessa Bambina, 26.
61 Augusto Feuilli, Porto Ferreira, Estado de S. Paulo.
62 Jayme Leite Silva, rua do Riachuelo, 129.
63 Esmeraldo Gomes da Costa, beco do Fisco, 10.
64 Nestor de Castro, rua Visconde de Itaborahy, 96 A, Nictheroy.
65 Mauricio Araujo, rua Aguiar, 29.
66 Oscar Macedo dos Santos, rua Conselheiro Agostinho, 20, Todos os Santos.
67 José de Paiva Linhares, rua Santo Alfredo n. 6.
68 Conde Linhares da Gazeta, rua Santo Alfredo n. 6.
69 S. M. El-Rey D. Cezar II, rua Conselheiro Pereira da Silva n. 46. Laranjeiras.
70 Mario Rocha Pinto, rua Bethencourt da Silva, 8.
71 Antonio F. Cavalcanti, rua Marques Leão, 2 A.
72 Ophelia Montebello, rua Benjamin Constant.
73 Benjamin A. Carneiro de Campos, rua Itapirú, 68.
74 Aracy de Castro Brasil, rua Visconde de Itaúna, 99.
75 Marietta Marcondes Vicente, rua General Bruce, 25.
76 Gustavo Paulmann, rua Marechal Deodoro, 26, Nictheroy.
77 Ricardo J. Antunes Junior, rua Augusta n. 114.
78 Heloiza Romaguera, Petropolis.
79 Audemaro da Silva Magalhães, Observatorio do Castello.
80 Raul Precht, rua Brasilia, Nictheroy.
81 Bertha de Avilla Machado, rua Eleone de Almeida, 24.
82 Lourival Maciel, rua S. Clemente, 136.
83 Alida Hartley, mesma casa.
84 Maria Gloria Souza, rua Conde de Bomfim 153 A.
85 Oscar de Oliveira, rua de Sant'Anna, 125.
86 Luiz Machado Vinchon, rua S. Januario, 88.
87 Luiza Bailly, Praça José de Alencar, 3.
88 Rurú Travassos, rua Moura, 19.
89 Sylvio Gracindo Fernandes de Sá, rua Minas, 20 A.
90 Hylda Maranhão, rua do Hospicio, 316.
91 Esmeralda Maranhão, rua do Hospicio, 316.
92 Plinio Frota, S. Francisco Xavier.
93 Eduardinho, rua da Luz, 55.
94 Odette da Fonseca, Vassouras.
95 Osmar da Fonseca, idem.
96 Nilo da Fonseca, idem.
97 Heitor da Fonseca, idem.
98 José Tavares Filho, rua da Floresta, 18.
99 Maria Augusta da Costa, rua Imperial, 42, Meyer.
100 Luiz Carlos V. Gomes, rua Senador José Bonifacio n. 64.
101 Manuel Pereira Abranches, rua da Floresta, 18.
102 João Moreira da Silva, rua João Alvares, 13.
103 Alcides Pereira, rua Malvino Reis, 68.
104 Alayde da Silva, rua Conselheiro Bento Lisboa, 32.
105 Maria de Lourdes Sanmartin, rua Marqueza de Santos n. 16.
106 Alzira Sanmartin, idem.
107 Mercedes de Jesus Pereira, rua Malvino Reis n. 88.
108 Geralda de Lemos, rua Malvino Reis n. 86.
109 Diogenes de Miranda, rua Pedro Americo n. 66.
110 Margarida Sanmartin, rua Marqueza de Santos n. 16.
111 Beatriz Torres, rua Pedro Americo n. 53.
112 Sylvia Pereira, rua Monte Alegre, 42.
113 Emilia Pereira, rua Malvino Reis n. 68.
114 Ismael Cavalcanti de Mello, rua Conselheiro Bento Lisboa, 46.
115 Victorino Sampaio, rua Vis-
116 Elza Spilgel, travessa Cruz conde de Itamaraty, 2 B. Lima, Villa S. Vicente, Cattete.
117 Amaryllis de Castro Socrates, rua Victor Meirelles, 14.
118 Marianna de Souza Cordeiro, rua da America, 34.
119 Luiz de Avellar Drummond, rua Visconde do Uruguay, 56, Nictheroy.
120 Jandyra Alves Mourão, rua General Bento Gonçalves, 44.
121 Zuleida de Araujo Motta, rua do Campinho, 88.
122 Maria José Pereira da Cunha, rua Coronel Gomes Machado, 23, Nictheroy.
123 Aurelia Amorim, rua da Boa-Vista, 8, Alto da Tijuca.
124 Rita da Silva, Penha.
125 Zizinho Nogueira, Cosme Velho, 8.
126 Fernando Martinho Junior, rua General Camara, 16.
127 Olga de Oliveira e Silva, rua Paulino Fernandes, 27.
128 Gilberto Mallet, rua General Camara, 247.
129 Reynaldo Tinoco, rua Commendador Telles, 49, Cascadura.
130 Ary Corrêa de Sá, travessa D. Rosa, 35.
131 Isolina Maia Botelho, rua Felippe Camarão, 18.
132 Christovam Maia Botelho, idem.
133 Maria Maia, rua General Bellegarde, 10.
134 Nair de Oliveira, rua da Lapa, 57, loja.
135 Georgina de Oliveira, idem.
136 Manuel Velloso Netto, S. Domingos.
137 Francisco Gil, rua Frei Caneca, 217.
138 Sem nome.
139 Adalberto José Cardoso, rua Ferreira Vianna, 10.
140 Hercilia Martins Rodrigues, rua Bethencourt da Silva, 24.
141 Chiquita Macedo, rua Visconde de Sapucahy, 98 C.
142 Sylvia Maranhão, rua do Hospicio, 316.
143 Benjamin Luiz Leitão, rua da Vista Alegre, 1.
144 Antonietta Maia, rua das Laranjeiras, 160.
145 Luiz de Alencastro.
146 Jurema Camargo de Oliveira, rua Ferreira Vianna, 10.
147 Mario Camargo de Oliveira, idem.
148 João Garção, rua Visconde de Silva, 23.
149 Heloisa Garção, idem.
150 Nair Nunes, rua Pedro Americo, 66.
151 Hercilia Antunes Leite, rua Conde de Irajá, 34.
152 Aracy Leite, rua Conde de Irajá n. 34.
153 Zahra Antunes Leite, idem.
154 Antonio José Leite, idem.
155 Oswaldo Toussaint, rua Pedro Americo 66.
156 Octacilio Mendes de Freitas, rua das Laranjeiras, 39.
157 Djanira de Freitas, idem.
158 Jorge Renato Coimbra de Gouvêa, rua Senhor de Mattosinhos n. 48.
159 Oswaldo Reis Franco Ferreira, rua de S. João Baptista n. 21.
160 Roberto de Carvalho.
161 Anisio Cavalcanti Maranhão.
162 Claudionor Martinho Alves, Raiz da Serra, Estado do Rio.
163 Antonio Nunes Paiva, beco do Salgueiro n. 11.
164 Zelia Nunes Paiva, idem.
165 Maria Nunes Paiva, idem.
166 Rosa de Paiva Nunes, idem.
167 Zalina Hygina Rino, rua do Cabuçú, 12, Meyer.
168 Isabel Aguiar, rua Haddock Lobo, 40.
169 Domingos Pereira, rua Alzira Valdetaro, 14.
170 Leopoldo Affonseca, rua Marquez de Olinda, 22.
171 Armando Affonseca, idem.
172 Adalgisa Guimarães Coelho, rua do Lavradio, 127, sobrado.
173 Asdrubal Espindola.
174 Almerinda Legey.
175 José Paes, rua Souza Franco, 49 B.
176 Horminda da Fonseca, Praia Formosa, 269.
177 Guiomar da Fonseca, idem.
178 Adalberto Corrêa de Azevedo, rua Nova do Livramento, 40.
179 Nair Teixeira, rua Elias da Silva, 103.
180 Maria de Lourdes Guimarães, rua S. Francisco Xavier, n. 27 I.
181 Celina Celia Pacheco Pimentel, rua Carvalho de Sá, 24.
182 Margarida Castro, rua de S. Christovam, 58.

183 Oswaldo Jurandyr de Macedo Silva, rua General Bento Gonçalves, 9.
184 Humberto Juracy de Macedo Silva, idem.
185 Waldemar Guaracy de Macedo Silva, idem.
186 Nenê Braga, Andarahy-Leopoldo, 52.
187 Dulce Chagas Carvalhal, rua Luiz Carneiro, Encantado.
188 Annita Brito, praça Tiradentes, 31.
189 João Norberto de Mello, beco da Batalha, 10.
190 Alberto Reis, rua da Gambôa, 119.
191 Francisco Carvalho, rua de S. Christovam.
192 Cinira de Moura Magalhães, Bella Vista, Engenho Novo.
193 Ormezinda de Oliveira Roriz, rua Bomfim.
194 Amelia Lima Camara, rua Piauhy, 24 A.
195 Alvaro Bittencourt Mello, travessa da Boa Vista, 6, Nictheroy.
197 Faustino Benter da Costa, Cascadura.
198 Jorge Vieira de Souza, rua da Floresta, 39.
199 Guilhermina V. de Souza, idem.
200 Waldemar V. de Souza, idem.
201 Preciosa Medronho, rua Tavares Ferreira, 54, Rocha.
202 Manuel Valente Chita Junior, Sardoal, Estado do Rio.
203 Durval da Silva Guimarães, rua General Silva Telles, 21.
204 Castellar Rodrigues Dias, rua Santo Henrique, 11.
205 Zelia de Freitas Dias, idem.
206 Nair Sabrosa, rua Dr. Sá Freire, 13.
207 Martinho Rodrigues Mourão, rua 24 de Maio, 9.
208 Lucia Wrencher, rua do Lavradio, 84.
209 Arthur Cezar Bastos, rua Maria Eugenia, 8 D.
210 Oswaldo Ferreira Guimarães, rua D. Carolina, 10 A.
211 Pedro Valerio da Costa, idem.
212 José Luiz Candiota, rua Paula Freitas, 2B, Copacabana.
213 Lucia França Bastos, rua Christovam Colombo, 70.
214 Ondina Rosa, rua da Paz, 43.
215 Luluzita de Sá, rua da Luz, 5.
216 Mabel Blume, rua D. Alice, 7 D, Rocha.
217 Juracy Bastos, rua Mattoso, 72.
218 Horacio Porto, rua Riachuelo, 152.
219 Alice Balthazar da Silveira, rua 19 de Fevereiro, 23, Botafogo.
220 Angelo de Andrade, rua Goyaz, 20, Meyer.
221 Armando do Amaral, rua Dr. Agra, 2 D.
222 Emmanuel do Amaral, idem.
223 Isaurita Miranda, rua Haddock Lobo, 104.
224 Dedé Silva, rua 24 de Maio, 76.
225 Antonio Silva, idem.
226 Alzira Macedo de Oliveira, rua Evaristo da Veiga, 92, sobrado.
227 Walter Eishenlohr, rua Conde de Bomfim, 264.
228 Virginia do Amaral, rua Dr. Agra, 2 D.
229 Theresita Isasi, rua dos Invalidos.
230 Joaquim Isasi, idem.
231 Fernando Isasi, idem.
232 Floriano Salles.
233 Tudinho Silva, rua Machado Coelho, 15.
234 Moacyr Caramurú Waldeck, rua Pereira de Siqueira, 4.
235 Oswaldina Lopes de Oliveira, rua Visconde do Uruguay, 241, Nictheroy.
236 Djanira Celestina Paim, rua Gambôa, 55.
237 Joaquim Machado, rua Francisco Eugenio, 81.
238 Clovis Marçal, rua General Severiano, 72.
239 Argentina Marçal, idem.
240 Alberto Marçal, idem.
241 Irene Montagna, idem.
242 Maria Helena da Fonseca, rua Pereira Nunes, 46.
243 Humberto Roscio, rua do Reconhecimento, 1, Nictheroy.
244 Manuel Misael Alves, rua Francisca, Bomsucesso.
245 Dalila Vasques de Freitas, rua Valença, 25.
246 Aurora de Moraes Jones, rua Pereira Nunes, 16 B.
247 Carlos de Abreu, rua dos Araujos, 17.
248 Ary de Almeida, rua Presidente Barroso, 38.
249 Nair Junqueira, Cruzeiro.
250 "Parece incrivel", rua Itapirú, 70.
251 Egydio Tallone Filho, Fortaleza de S. João.
252 Lucilia Canosa de Oliveira, rua D. Isabel, Bomsucesso.
253 Narcisito Miranda, rua Haddock Lobo, 104.
254 José Maria Machado Filho, travessa Marques de Carvalho, 3.
255 Castor de Oliveira, Sepetiba.
256 Edith da Luz, travessa Santos Rodrigues, 1 A.
257 Hermelino Santiago Marçal, rua Visconde de Santa Cruz, Engenho Novo.
258 Claudionor Soares Tavares, rua Paim Pamplona, 22 A.
259 Luizinha Pulcherio, Villa do Piquete, S. Paulo.
260 Niny Gonçalves Carvalho, Cidade do Carmo, E. do Rio.
261 Octacilio Gonçalves Carvalho, idem.
262 Judith Campolina, Queluz. E. de Minas.
263 Rola de Mattos, rua Conde de Bomfim, 74.
264 Herminia de Araujo Flores, rua Dr. Leal, 48.
265 Herondina Legey Silva, rua General Bruce, 2 H.
266 Carolina Pulsina, rua Portella, Madureira.
267 Julieta Pulsina, idem.
268 Alvaro Delphino da Costa, rua Benedicto Hyppolito, 5.
269 Brizida Pulsina, rua Portella, Madureira.

O sorteio terá logar no dia 18 do corrente, ás 2 horas da tarde, na sala da redacção do "Jornal do Brasil".

TURF

ESTAÇÃO SPORTIVA

Para terminar a actual temporada sportiva restam apenas tres reuniões, a de hoje e a do dia 30, no Jockey-Club e a de 23 com que o Derby encerrará a sua estação de 1906.

O turf fluminense entrará depois em um periodo de férias, até o primeiro domingo de Abril, em que se inaugurará a temporada do proximo anno.

Nella serão provavelmente restabelecidas as grandes provas *de edade*, que promettem ser interessantissimas com as esplendidas turmas de animaes de 2 e 3 annos, que actualmente possuimos.

DERBY-CLUB

Com boa concurrencia e muita animação, realizou o Derby-Club, no domingo passado, a sua penultima corrida d'este anno, em que os seis pareos do programma tiveram o seguinte desenlace:

1° pareo—*Seis de Março*—1.500 metros—800$ e 160$000.

1° *Eclair*, por Avington e Kenspeckle, do Sr. J. F. do Valle (Marcellino); 2° Simonside (F. Franco); 3° Salvadora (M. Torterolli); 4° Aventureiro (A. Fernandez); 5° Saturno (Ramon) e 6° Frade (A. Mendes)—Tempo 106 1/2"—Rateios: 17$900 e 114$500.

2° pareo—*Velocidade*—1.000 metros—1:000$ e 200$000.

1° *Capitan*, por Violin e Alta Gracia, do Sr. Albino L. Damazio (A. Fernandez); 2° Marion (M. Torterolli); 3° Faisca (A. Olmos) e 4° Desleal (Lourenço Junior)—Tempo 66"—Rateios: 38$600 e 121$500.

3° pareo—*Excelsior*—1.609 metros—1:000$ e 200$000.

1° *Gallimoor*, por Sailor Lad e Casttekatoh, da Coudelaria Dous de Agosto (Marcellino); 2° Brinde (G. Routhledge); 3° Guará (D. Diaz); 4° Moltke (M. Torterolli) e 5° Patria (A. Fernandez)—Tempo 110"—Rateios: 37$800 e 123$400.

4° pareo—*17 de Setembro*—1.500 metros—1:000$ e 200$000.

1° *Joubert*, por Druid e Semiramis, do Stud Oriental (Lourenço Junior); 2° Madame (A. Olmos); 3° Jugurtha (Marcellino); 4° San Toy (Ramon); 5° Taquary (G. Reis); 6° General Lavalle (A. Lopez) e 7° Oriente (M. Torterolli)—Tempo 104"—Rateios: 54$700 e 93$400.

5° pareo—*Dr. Frontin*—1.700 metros—1:000$ e 200$000.

1° *Velasquez*, por Stone Cross e Iguaná, do Sr. José Beltran Vives (A. Fernandez); 2° Descrente (B. Cruz); 3° Obélisque (Marcellino); 4° Portugal (A. Villalba); 5° Sterlina (M. Torterolli) e 6° Ouvidor (A. Olmos)—Tempo 113 1/2"—Rateios: 51$200 e 57$700.

6° pareo—*Dous de Agosto*—1.500 metros—1:000$ e 200$000.

1° *Opulencia*, por The Tarter e Haughty Jans, do Stud Independiente (M. Torterolli); 2° Ary (A. Fernandez); 3° Chileno (Ramon); 4° Herval (A. Villalba); 5° Mondego (A. Olmos) e 6° General Lavalle (Lourenço Junior)—Tempo 103"—Rateios: 28$300 e 184$700.

O movimento geral das apostas foi de 53:116$000.

JOCKEY-CLUB

A corrida de hoje, no Jockey-Club, será realizada com o esplendido programma seguinte:

1° pareo—*Barão da Vista Alegre*—1.200 metros—800$ e 120$000—Aventureiro 50 klios, Eclair 52, Malho 50, Frade 49 e Atir 52.

2° pareo—*Ferreira Lage*—1.609 metros—1:000$ e 150$000—Faisca 51 kilos, Capitan 52, Australia 53, Oriente 53, e Scylla 50.

3° pareo—*Conde de Herzberg*—1.200 metros—800$ e 120$000—Opulencia 52 kilos, Simonside 50, Herval 53, Salvadora 51, Mondego 53, Activa 50, e Perola 53.

4° pareo—*Major Suckow*—1.609 metros—1:000$ e 150$000—San Toy 50 kilos, Kaiser 50, Chileno 49, Madame 51, Josephus 53, Joubert 51 e Espadilha 54.

5° pareo—*Henrique Possollo*—1.609 metros—1:000$ e 150$000—Guará 54 kilos, Moltke 55, Britannia 53, Teniente 53, Patria 52, Archiduc 54, Brinde 51, e Oséas 53.

6° pareo—*Dr. Paulo Cesar*—1.700 metros—1:000$ e 150$000—Descrente 55 kilos, Mikado 52, Orél 51, Velasquez 53, e Obélisque 50.

* * *

Apresentamos para as corridas de hoje os seguintes

PALPITES:

Eclair—Actir.
Scylla—Oriente.
Opulencia—Simonside.
Espadilha—Madame.
Britannia—Teniente.
Mikado—Velasquez.

AZARES:

Aventureiro, Capitan, Perola, Kaiser, Guará e Descrente.

JOCKEY-CLUB DE S. PAULO

Tendo por base o *Grande Premio Dr. Jorge Tibiriçá*, realizou-se no domingo ultimo, com muita concurrencia e animação, a corrida organizada pelo Jockey-Club de S. Paulo, em homenagem ao Presidente d'aquelle Estado, que distinguiu a festa com a sua presença, offerecendo-lhe a Directoria uma artistica estatueta de prata.

O Secretario da Agricultura fez se representar e o publico paulista affluiu ao hippodromo da Moóca, enchendo as elegantes tribunas, onde figuravam as mais distinctas familias d'aquella capital.

A prova de honra teve resultado inesperado com as derrotas dos grandes favoritos Heróe e Pery e a victoria do cavallo Mephisto, secundado a seis corpos pelo poldro Vinicio.

Sombra incumbiu-se de puxar a carreira, revesando-se em 2° logar Mephisto, Pery e Heróe. Quando este ultimo esforçava-se para alcançar a competidora, o que conseguiu na entrada da recta final, Mephisto, então, em 4°, destacou-se do pelotão e passou velozmente pelos adversarios, para vencer com grandes sobras.

Em bonito *rush*, Vinicio atacou Heróe no derradeiro momento, arrebatando-lhe a segunda collocação por cabeça.

Sombra foi 4°, Black Prince 5° e Pery o ultimo, revelando-se em pessimas condições de preparo e de saude.

Os pareos tiveram o seguinte desenlace:

1° pareo—*Dr. Padua Salles*—1.200 metros—500$ e 75$000.

1° *Bruxa*, por Fiel e Itatiba, da Coudelaria America (Protasio); 2° Verdugo (J. de Pino); 3° Alegre (H. Barbosa) e 4° Jaguary (Japecanga).

Tempo 80".

Rateios: 25$600 e 15$800.

2° pareo—*Gentlemen Riders*—1.000 metros—Premio: um objecto de arte.

1° *Cacique* (Sr. Ed. Planchut); 2° Ubirajára (Sr. P. Bohemer); 3° Nathan (Sr. A. von Schilgen) e 4° Baia (Sr. A. Fomm Junior).

Tempo, 100".

Rateios: 12$400 e 42$000.

3° pareo—*Dr. Albuquerque Lins*—1.500 metros—700$ e 100$000.

1° *Tamoyo*, por Josephus e egua de 1/2 sangue, do Dr. Sebastião Ribas (Protasio); 2° Livorno (Japecanga); 3° Hercilia (Ed. Luiz) e 4° Zut (J. Silva).

Tempo, 100".

Rateios: 12$400 e 18$000.

4° pareo—*Dr. Carlos Botelho*—1.609 metros—700$ e 100$000.

1° *Caporal*, por Petersham e Espada, da Coudelaria Parahybana (H. Barbosa); 2° Lucy (Protasio); 3° Dollar (Ed. Luiz) e 4° Castanha (J. de Lemos).

Tempo, 106".

Rateios: 23$400 e 34$000.

5ª pareo—*Grande Premio Dr. Jorge Tibiriçá*—2.400 metros—3:000$000 e 400$000.

1° *Mephisto*, por Gay Hermil e Nini do Sr. Leon Lefevre (Ed. Luiz); 2° Vinicio (J. de Pino); 3° Heróe (A. Zalazar); 4° Sombra (Protasio); 5° Black Prince (J. de Lemos) e 6° Pery (L. Rodrigues).

Tempo, 160".

Rateios: 121$ e 660$000

6° pareo—*Dr. Gustavo de Godoy*—1.700 metros—800$ e 120$000.

1° *Maxim's*, por Lafayette e Nina do Sr. Cunha Bueno Netto (A. Zalazar); 2° Sterlina (Protasio), 3° Crystal (Ed. Luiz) e 4° Guahyra (J. de Pino).

Tempo, 113".

Rateios: 22$400 e 83$000.

7° pareo—*Washington Luiz*—1.500 metros—600$ e 90$000.

1° *Rondello*, por Sigfrid e Pelluda, do Sr. Augusto Affonso (H. Barbosa); 2° Binoculo (Protasio); 3° Athalá (J. Silva) e 4° Marrasquin (Japecanga).

Tempo, 101".

Rateios: 15$800 e 16$000.

O movimento geral das apostas foi de 29:110$000.

* * *

A mesma Sociedade realiza hoje uma outra corrida, com o programma seguinte:

1° pareo—1.500 metros—600$000 e 90$000—Jaguary 47 kilos, Gusmão 54, Bruxa 52, Fly 54, Athalá 52, Alegre 51 e Marrasquin 52.

2° pareo—1.500 metros—600$ e 90$—

Hercilia 55 kilos, Zut 53, Rondello 52, Merope 50 e Binoculo 50.

3º pareo—1.500 metros—800$ e 120$. —Lucy 51 kilos, Dollar 51, Sterlina 52, Lulú 56 e Caporal 56.

4º pareo—1609 metros—800$ e 120$— Herodes 55 kilos, Maxim's 53, Coelho 50 e Sombra 53.

5º pareo — 2.000 metros—1:200$ e 180$000—Herodes 52 kilos, Mephisto 54, Pery 52, Sombra 50, Buenos Aires 53 e Hercules 55.

São nossos favoritos:

Fly e Athalá.
Merope e Rondello.
Sterlina e Caporal.
Sombra e Herodes.
Hercules e Pery.

Azares—Bruxa, Zut, Lulú, Maxim's e Mephisto.

NOTICIARIO

Falleceu na semana ultima, nesta capital, o estimado turfista João Carlos de Oliveira, que por longos annos exerceu o cargo de Director de Corridas do extincto Turf-Club, tendo feito parte da commissão do Stud Book Geral, no periodo em que eram solidarias as Sociedades Sportivas fluminenses.

— A Directoria do Jockey-Club resolveu que toda e qualquer communicação relativa a animaes inscriptos nos programmas das corridas, deve ser endereçada directamente ao Director de Corridas, em carta fechada.

— O Sr. Pedro Alves dos Reis trocou com os criadores paulistas Srs. João Pereira & Irmãos a egua rio-grandense Jandyra, filha de Riddler, que vae ser destinada a reproducção, pela poldra campineira Nippon, por Newmarket e Camelia.

— O cavallo Velasquez, que brilhante victoria alcançou no domingo passado, está actualmente aos cuidados do *entraineur* M. Figueirôa.

— O Sr. Ataliba Corrêa recebeu ha dias do Rio Grande do Sul, a egua castanha Réjane, de 5 annos, por Mistral, inscripta no *Grande Premio Dr. Herculano de Freitas*, que será disputado brevemente em S. Paulo.

— Melgarejo, extraordinario filho de Amianto Mimi, que só foi batido pelo *crak* Pelayo, acaba de vencer em Buenos Aires o *Classico Omnium*, batendo facilmente por seis corpos o seu unico competidor Delarey e percorrendo os 2.000 metros em 125" 1/5.

— His Eminence, filho de Royal Hampton e Altesse, percorreu ultimamente, na Inglaterra, 2.015 metros no assombroso tempo de 123" 4/5.

— A egua Mesalina, actualmente no Chile, vae ser enviada para Buenos Aires afim de ser servida por um dos grandes reproductores europeus alli importados neste anno.

— Nutmez, a famosa heroina das pistas chilenas, vae tambem ser destinada á criação e enviada ao *haras* Limited, onde será apresentada ao reproductor Oran.

— Foram remettidas para S. Paulo, onde vão disputar corridas, as eguas rio-grandenses Réjane e Lulú.

— Acha-se á venda em S. Paulo, por 1:500$, para reproductor, o cavallo platino Crystal, por Camors e Vendetta, que alli sentiu-se em corrida.

— O *Classico Omnium*, que o *crak* Melgarejo acaba de ganhar em Buenos Aires, conta entre os seus vencedores, nos annos anteriores, os cavallos Pergamiño e Piquet, que tanto se salientaram no nosso *turf*.

TAUROMÁQUIA

Don José, el caballero
que lidia reses,
salvando por entero
sus intereses;
como heraldo fenicio
con su *bocina*.
de la puerta en el quicio,
decia *asina:*

« Si saber quereis todos los de mi raza,
lo que la tauromáquia sin arte encierra;
entrad a ver á Emilia la *toreraza*,
la famosa *Reverte* de *minha terra*.
Que si bien la critican los *papanatas*,
por que clava rahiletes en el morrillo,
sabe besar el ruedo, y andar à gatas,
como anduvo Reverte cuando chiquillo.
Con que lo dicho, dicho. Llegó el instante
de que todos vosotros pagueis el *pato;*
la entrada vale poco, con que adelante,
adelante señores. . ande el barato ».

. . . . . .

La gente animada
con ansia infinita,
por ver la torada,
largaba la *guita*.
La *guita* largaba,
y alegre y contento,
Don José, esclamaba:
« Ande el movimiento »

Eran las cuatro y media, en el *cronometro* de nikel que usa los domingos el Antoñico, cuando dió principio la corrida.

Como persona decente,
elegante aunque sencillo,
actuaba de *inteligente*
Don Francisco del Castillo.
Quien con calma no finjida
puesta en Bento su mirada,
dió la señal consabida
para empezar la *torada*...
Se abrió el portón *vizantino*
de la *flamante* barrera,
y pisó el ruedo taurino
toda la *troupe* torera.

* * *

Negro, fino de tipo y desarrollado de cornamenta, fué el primero.

El *rey niño*, ó sea Noble Infante,
que es noble, valeroso y arrogante,
(como lo fué el marques de Carabaca)
luciendo una magnifica casaca
bordada por los chinos, en Vergara,
se fué á buscar al toro, cara á cara.

Con inteligencia y lucimiento, clava su primer *ferro*, á la media vuelta, en la propia cruz de su *adversario*.

Repite la suerte, poniendo otros dos, aprovechando, y uno *á tira;* todos ellos superiores: y termina su lucida labor, clavando uno corto, al revuelo de un capote.

Del pueblo las nobles almas
como el *niño* lo hizo bien.
le obsequiaron con mas palmas
que á Cristo en Jerusalen.

Segurita, y Pinheiro, capeando, se portan como buenos.

* * *

El segundo, fué negro bragao. mayor que el primero, y bien colocado de pitones.

Vieira, deja dos pares en el santo suelo, y uno en el toro, un tanto caido: hace una bonita preparacion, y adornandose mucho, clava medio par cuarteando, superior, y otro, entrando por la cara. de primera.

Palmas al muchacho.

Canario, se despacha con un par pescuecero, y otro aprovechando, regular. Nada, lo dicho:

Segun la sabia opinión
de un viejo veterinario,
se ha transformado en gorrión.
el Canario.

Machaquito, y Segurita, luciendose con los capotes.

* * *

Negro, no muy grande, y desarrollado de herramientas, fué el tercero.

Bento, con el coraje y arrogancia que le caracteriza, demuestra *matematicamente* su saber taurino.

Pone cuatro *ferros* largos, y dos cortos, entrando por la cara; y escucha un *concierto* gratuito, de aplausos.

Serra cumple su *sagrado ministerio*, con tres *ferros* largos, y uno corto: por cuya razón,

En el Brasil, lo mismo que en Matanzas,
ambos á dos, merecen alabanzas.

Esto, por lo que concierne á la lidia: por lo *demás*, tenga presente el caballero Bento, que no es de razon el hacerse dueño y señor del ruedo, prohibiendo à los peones que *alternen* cuando se precise.

El mejor jinete, á falta de un capote lanzado á tiempo, pierde su caballo, y se pierde à si mismo.

Un toro de los que quitan cartel, y dan desazones, fué el cuarto.

Era negro bragao, de libras, y con mucha armadura.

Machaquito, lo adorna con un par abierto al cuarteo, saliendo trompicado.

Segurita, tras una salida en falso, deja uno superior.

Remata Machaquito, con otro de primera.

Los diestros oyen palmas, y por orden presidencial, pasan de capote al resabiado, con la frescura y *angel* que les distingue.

Dadas las condiciones
del tál marrajo,
los diestros se lucieron
en su trabajo:
y esto bien prueba,
que son la esencia pura
de la canela.

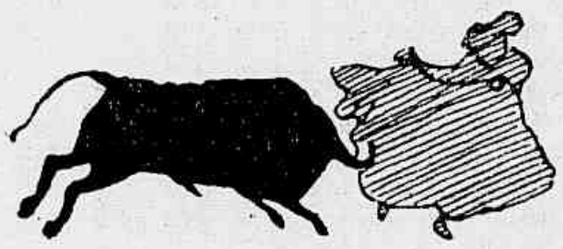

El quinto, igual á su antepasado, en lo tocante al *fisico*, resultó en lo *moral*, con mayor nobleza.

Serra, lo *desangra* con tres ferros largos y dos cortos; sufriendo su caballo, un *trompicón* de pequeña importancia.

* * *

Negro, pequeño, de bonita lamina, bien puesto, y voluntarioso, fué el sexto.

Dedicado (con cuernos y todo,) á la *Reverte* portuguesa; esta, *le hace ascos*, se encomienda á Santa Rita, abogada de los imposibles, y clava dos medios pares. ¿En donde?...

¡Mejor es no decirlo!

Solo diremos que el Antoñico, que sabe cantar la jota de « LA ALEGRIA DE LA HUERTA », con toda la *gracia* de un baturro malagueño, le dedicó á Don José, la siguiente copla:

« Dila, si la ves torear,
dila, que vive engañada;
dila, que vale muy poco,
dila, que no vale nada.
Dila, que el público silba,
dila, que el arte no es guasa;
dila, que deje el toreo,
dila, que se quede en casa.
Dila...

— Yo no la digo nada, (gritó Bento, interrumpiendo al Antoñico): y terminó el sainete con todas sus faltas.

Los espadas, Segurita y Machaquito, hicieron todo cuanto se puede hacer, con el capote; recibiendo muchas palmas merecidas.

* * *

Cerró plaza, un toro negro liston, receloso desconfiado.

Alfredo dos Santos, lo adorna con dos y medio pares, buenos: y Vieira le clava par y medio, incalificables.

Los pegadores hicieron muy poco; y lo que hicieron, no tuvo la brillantez debida, por la mala direccion que reina dentro de *nuestro* circo taurino.

Quien asi *dirige*, tiene el don de equivocarse siempre: se equivoca, al hacer el reparto de toros, dando á los matadores, los resabiados, los que no atienden á la muleta; contratando *suicidas*, del genero femenino; restringiendo la libertad de accion de los inteligentes, y privando al público (por no sé que causa) de ver á los diestros en la suerte de matar; suerte tan apreciada por los buenos aficionados...

¿Se corregirán estos yerros?

¡Allá veremos!

Justo Verdades.

XADREZ

PROBLEMA N. 551 — *«Alea jacta est»* (7º do torneio de problemas do Club de Xadrez de S. Paulo)

Pretas (3)

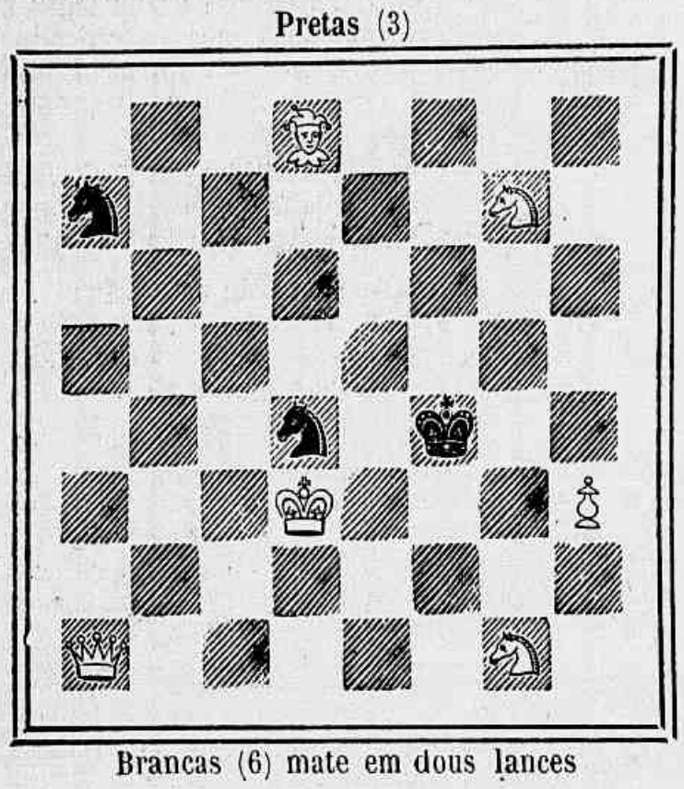

Brancas (6) mate em dous lances

PROBLEMA N. 552 — *«Nul bien sans peine»* (8º do torneio de problemas do Club de Xadrez de S. Paulo)

Pretas (4)

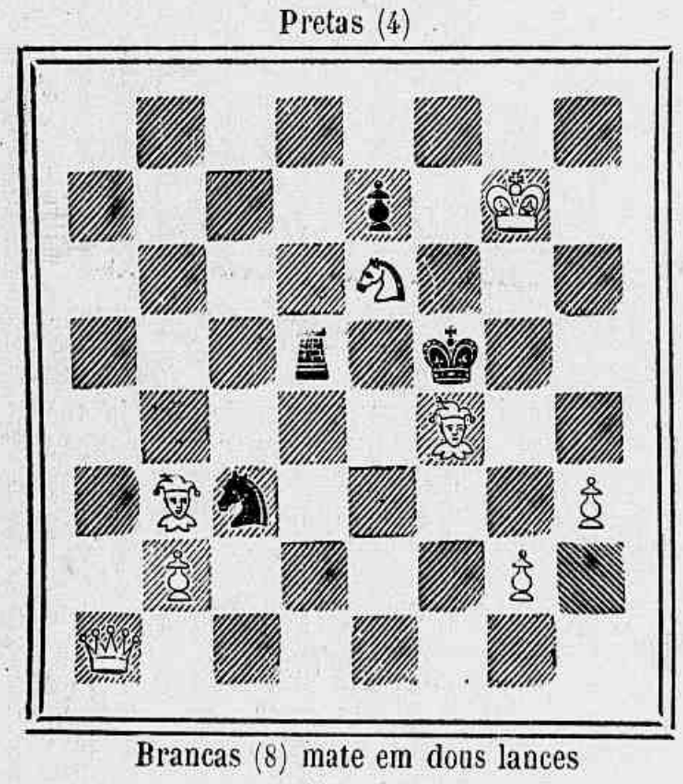

Brancas (8) mate em dous lances

PROBLEMA N. 553 — B. G. Lawes (Londres)

Pretas (6)

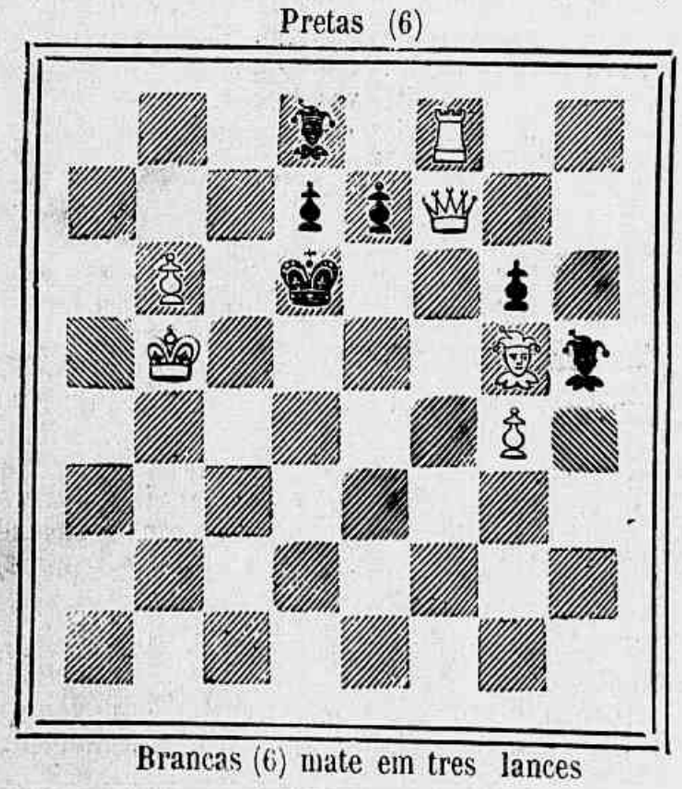

Brancas (6) mate em tres lances

SOLUÇÕES

PROBLEMA N. 542—F. Andersen.
1 C 3 B (Inicial) 4 variantes.
PROBLEMA N. 543—*mau mas meu*,
1 T 6 R (Inicial) 7 variantes.
PROBLEMA N. 544—Read Markeam.
1 C 6 C, P × C; 2 B 5 T D, P × B; 3 T 4 T R, etc.

* * *

Resolvidos pelos Srs.: A. de Oliveira, V. N. Muzio, Caissano, Felton, Boos, Petronio, Zut, D'Albret, M. Salema, S. de Castro, Salvio, Omega, Arthur d'Avila, C. V. de Siqueira e Curioso. Problema 535: Geroboão (Pará).

Partida n. 198—Gambito da dama recusado. (Jogada no torneio internacional de Nuremberg em Julho de 1906).

	Brancas (Suoske-Borowsky)	Pretas (Wolf)
1	P 4 D	P 4 D
2	P 4 B D	P 3 R
3	C 3 B D	C 3 B R
4	B 5 C	B 2 R
5	P 3 R	Roque
6	C 3 B	C (16) 2 D

7 B 3 D — T 1 B é mais forte

7 ..... P × P—não tendo sido tomado esse peão no segundo lance, seria melhor agora jogar P 3 C D, seguido de B 2 C.

8	B × P	P 4 B
9	Roque	P 3 T D

10 P 4 T D. Necessario para evitar as jogadas P 4 C D, seguido de B 2 C.

10	.....	C 3 C
11	P 3 C	P × P
12	P × P	C (36) 4 D
13	C 5 R	C 5 C D
14	T 1 B	C (36) 4 D
15	B 3 R	B 3 B

16 C 4 R! Começo de uma bellissima combinação.

16	.. ..	C × B
17	P × C	B × C
18	P × B	C 6 D

Forçado; si 18—B 2 D, 19 D 4 C e si 18 — D × D, 19 T (1 B R) × D, C 3 B, 20 T 5 B com um fim de partida victorioso.

19 C 6 B x! Brilhante sacrificio que assegura o ganho da partida.

19	.....	P × C
20	P × P	R 1 T
21	T 4 B D	C × P
22	D 5 T	D 4 D

23 T 4 5? Parece incrivel que depois de uma serie de lances tão magistralmente jogados, o Sr. Suoske-Borowsky deixe escapar a victoria immediata da partida, para a qual bastava jogar: 23, D 3 T, P 4 R, 24 T × B, etc., ou então: 23 D 6 T, T 1 C R, 24 T 4 C R, etc. Esses fracassos são muito communs nos torneios,

23	.....	D × D
24	T × D	C 6 D
25	B 2 D	T 1 D

26 B × C? Ainda será possivel obter uma boa posição jogando T 1 D.

26	.....	T × B
27	T 4 B R	T 8 D x.
28	R 2 B	T 4 D
29	Abandonam.	

CORRESPONDENCIA

Geroboão (Pará) — A jogada que o senhor propõe não resolve o 536 e a resposta justa ao lance R 7 D é R 5 D.

As partidas a que se refere podem ser enviadas para o nosso exame, podendo ser aqui publicadas si tiverem sido correctamente jogadas.

Achando-se enfermo o redactor effectivo desta secção, acha-se a mesma sob a direcção provisoria de

Interino.

A SAUDE DA MULHER

E' o medicamento infallivel nas molestias do UTERO

E' superior á ergotina nas hemorrhagias; mais activo do que o Apiol e a Apiolina nas suspensões e menstruações difficeis; mais efficaz do que os ferruginosos e á quina nas flores brancas e de effeito mais prompto e duradouro do que a morphina e todos os calmantes nas colicas violentas uterinas e finalmente facilita prodigiosamente o parto.

FIGADO E BAÇO

— As pilulas anti-biliosas purgativas do Dr. Murillo, approvadas pela Junta de Hygiene, são de um effeito prodigioso nas obstrucções do figado e baço, hemorrhoidas, dyspepsias, prisão de ventre, dôres de cabeça, febres intermittentes e hydropsias.

Vendem-se na pharmacia Bragantina, á

Rua Uruguayana n. 144

Caixa..... 1$500

BORO BORACICA

Pomada milagrosa para cura de darthros, empigens, eczemas, assaduras nas crianças e o terrivel ozagre.

Para as molestias da pelle não tem rival a Boro Boracica.

DEPOSITO GERAL

Drogaria Pacheco

OLEO DE FIGADO DE BACALHAO

EM HOMŒOPATHIA ✱ SEM GOSTO E SEM CHEIRO

Faz mais effeito que em substancia

PESAI-VOS ANTES E TRINTA DIAS DEPOIS

Preparação especial de J. COELHO BARBOSA & C.

RUA DOS OURIVES 86 E QUITANDA 74 F

S. PAULO: BARUEL & C.

Em todas as pharmacias de primeira ordem. Exigir a legitima marca **COELHO** na rolha.

Preço 1$000 o vidro.

Anno VII—N. 344 DOMINGO, 16 DE DEZEMBRO Numero: 300 réis

REVISTA DA SEMANA

NOS SUBURBIOS

« *Dizem* que vão melhorar a policia...»

QUINA-LAROCHE

EXTRACTO COMPLETO das TRES QUINAS (Amarella, Vermelha e Parda)

O MELHOR

TONICO E RECONSTITUINTE

Contra a **ANEMIA, A DEBILIDADE, A FALTA DE APPETITE A FRAQUEZA DO ESTOMAGO E AS FEBRES,** *etc.*

Exigir nas Pharmacias o **VERDADEIRO QUINA-LAROCHE**, tendo na etiqueta a assignatura *"LAROCHE"* e o endereço **20, Rua des Fossés-St-Jacques, PARIS.** 1160

Racahout dos Arabes

DELANGRENIER

— ALIMENTO COMPLETO —

Leve e facilmente assimilavel, o verdadeiro Racahout dos Arabes é

O melhor alimento para as crianças

para os convalescentes, para os velhos e para todos os que precisam de fortificantes.

19, Rue des Saints-Pères, PARIS, E PHARMACIAS

DENTIÇÃO

XAROPE DELABARRE

Empregado em fricções sobre as gengivas,

FACILITA A DENTIÇÃO

e supprime todos os accidentes que ella apresenta.

Exigir o Nome DELABARRE, 78, Faubourg St-Denis, PARIS

FERRO QUEVENNE

Approvado pela ACADEMIA de MEDICINA de PARIS

O mais activo e economico, o unico Ferro INALTERAVEL nos paises quentes.

Cura: Anemia, Chlorose, Debilidade.

Exigir o *Sello da "Union des Fabricants"*.

14, Rue des Beaux-Arts PARIS

Crème Simon

Cuidado com as imitações

SEM RIVAL PARA

Amaciar, embranquecer e avelludar

a pelle do rosto e das mãos.

Pó de arroz e sabonete Simon

J. SIMON, Paris

GRAÇAS

A EMULSÃO DE SCOTT

O menino LUIZ MESTRE que era desde seus primeiros annos uma criança doentia e rachitica hoje se acha forte e robusto.

Para gozar bôa saude e ser feliz é necessario prevenir-se contra as enfermidades que inesperadamente podem atacar-nos, pois ha d'ellas que são permanentes e difficeis de curar Qualquer simples catarrho, quando não se attende a tempo, provoca as vezes uma pulmonia ou a tisica. Tome-se sempre a legitima **Emulsão de Scott** que é o melhor re[illegible] até agora conhecido para o peito e os pulmões, e que como preventivo tem condições magnificas, não existindo medicina alguma de sua especie que a iguale.

Cada frasco da Emulsão de Oleo de Figado de Bacalhau que tiver um que comprar deve procurar que levasse a marca que mostra este desenho, pois esta marca significa o mesmo que a marca da lei que se encontra nas joias de prata ou ouro.

Emulsões que não levam esta marca são o mesmo que uma prenda falsa, dourada ou nickelada, feita de materiaes baratos.

Á venda nas Pharmacias e Drogarias.

SCOTT & BOWNE, Chimicos, NOVA YORK.

152

LOTERIA ESPERANÇA

Extracções ás 2 horas

GRANDE

LOTERIA FIM DO ANNO

EXTRACÇÃO EM 31 DE DEZEMBRO

1º premio.....	100:000$000
2º premio..	12:000$000
3º premio.....	6:000$000
4º premio.....	3:000$000

Bilhetes a 4$200—Sextos a $700

Remettem-se bilhetes para qualquer parte do interior.

Pedidos á Companhia Nacional Loterias dos Estados.

CAIXA 1052 — RIO

BILHETES A' VENDA

Rua Marechal Deodoro 29 A

NICTHEROY

LUGOLINA

do Dr. Eduardo França

adoptada na Europa e no Hospital de Marinha

REMEDIO SEM GORDURA

Preço 3$000

cura efficaz das molestias da pelle, feridas, empigens, frieiras, suor dos pés, assaduras, manchas, tinha, sarnas, sardas, brotoejas, etc.

DEPOSITARIOS

No Brasil

Araujo, Freitas & C.

Ruas dos Ourives 114 e S. Pedro 90

NA EUROPA

CARLO ERBA

MILÃO

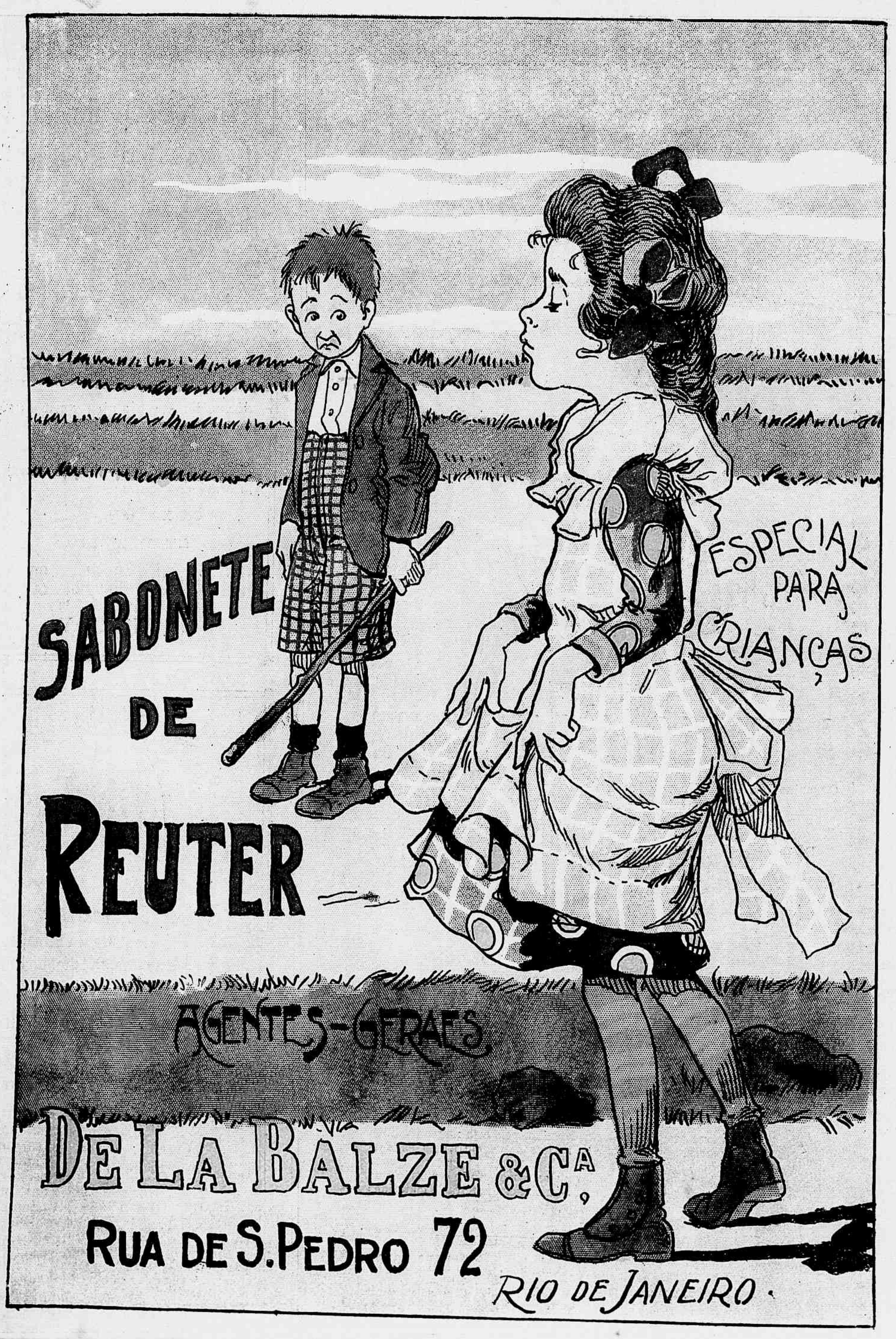
SABONETE
DE
REUTER
ESPECIAL
PARA
CRIANÇAS
AGENTES-GERAES
DE LA BALZE & Cª
RUA DE S. PEDRO 72
RIO DE JANEIRO